泰東日報
創刊 光緒三十四年十一月三日 明治四十一年十一月三日
發行人 柳町譽一 編輯人 李永譽 印刷人 李福緒
社址 大連市飛彈町六十七番地
電話 編輯局二四五三四 販賣部三八〇九一 廣告部二八〇九二 三八〇九三
價目 本埠 零售每份五分 每月壹元三角 外埠 每月壹元四角五分 半年八元四角 全年十六元六角 郵費在內 廣告 每行(五號字十三字)一日 刊費壹元二角 指定特別地位加倍 長期另議

杉本商店 大連市 電【二】七三六六

上海捷報如雪片飛來

大場鎮被日軍占領 江灣鎮相繼陷落 管理局屋上已高懸日旂

【上海廿七日國通至急電】谷川部隊、本廿七日早朝七時許終將江灣鎮佔領

(上海廿七日國通至急電)猛攻江灣中之谷川部隊、今曉六時許將江灣賽馬場時計臺及其附近並勞働大學占領、高飄日章旗、於玆已踏入佔據江灣鎮之第一步、

(上海廿七日國通電)午前七時半北車站之鐵路管理局屋上之高懸軍艦旗、

(上海廿七日國通至急電)艦隊報道部午前八時發表＝日海軍陸戰隊、今曉五時開始攻擊閘北、突破第一線之頑强抵抗、午前七時、將閘北大半已掃清、鐵道管理局屋上、高懸軍艦旗、

【上海廿七日國通至急電】午後四時三十分日軍已將大場鎮完全占領、

(上海二十七日國通至急電)午後五時三十分軍報導部發表、本朝由石井部隊、細見部隊、將西部戰線突破、飯塚部隊、亦相繼突破東部大場鎮、廿六日午后四時半福井部隊遂將大場鎮中央部華軍大場鎮佔領、於玆則大場鎮已完全占領、歡聲震撼江南天地、

〇〇部隊堂堂入城

【上海廿七日國通電】日軍谷川部隊、至二十六日傍晚、三面包圍江灣鎮、利用明月、夜半、青海川、奧田部隊自江灣鎮南側、丸尾部隊自北方、羽田部隊自東方、開始攻擊、青海川部隊二十七日晨六時、率先闖進華軍至死抵抗之江灣賽馬場、六時半完全將該地占領、於是日軍各部隊互相極力、更對敗逃之華軍猛追前進、三面包圍攻、以致華軍抵抗無力、泣隊敗退、是時青海川部隊、爲頭陣、各部隊則一舉闖進江灣鎮、午前八時、完全占領、谷川部隊長、九時半步武堂堂、進江灣鎮、該地爲上次上海事變之古戰場、日軍便高懸日章旗、

上海閘北全地區全佔領 南翔華軍向嘉定西退却

【上海廿七日國通電】閘北華軍堅壘北車站鐵路管理局、商務印書館相繼陷落、日章旗翩翻、飄於閘北秋空、午前十時三十五分、陸戰隊本部室上司令塔望樓、第一次上海戰之海軍旗、又行高懸、

【上海廿七日國通至急電】午前九時三十分、日陸軍主力、遂將華軍兵站動脈線之〇〇鐵路突破、開始猛追、

【上海廿七日國通電】艦隊報道部廿七日午後二時半發表＝海軍陸戰隊、本曉午前五時許突破頑强抵抗線、開始向閘北追擊、午前八時其先頭部隊對中山路、京滬線交叉點掃閘北殘軍、正午頃已將全地區占領、

【上海二十七日國通電】京滬鐵路要塞楊家橋、二十七日晨九時、已歸日軍手中、

【上海廿七日國通電】二十七日午前九時五十分、日海軍陸戰隊〇〇戰車隊長指揮之戰車〇輛、裝甲車〇輛、攻散群集之華軍、乃開到眞茹車站、

【上海廿七日國通電】二十七日午前十一時二十分眞茹鎮陷落、日軍堂堂進城、

【上海廿七日國通電】據日陸軍飛機偵探、二十七日自晨、南翔附近華軍、因不堪日軍猛攻、業開始向嘉定西總退却、

日軍達蘇州河進攻南翔

【上海廿七日國通電】廿七日午後三時十五分、上海日軍報道部發表＝日軍正在急追華軍、已逕蘇州河、又〇〇部隊、二十七日自晨將華軍逼到西南方面到、南翔東側地區、向前猛攻中、

【上海廿七日國通電】二十七日午後二時、日軍空軍響應奮勇攻擊、盤據在南翔堅壘之中國大軍、則放棄陣地總退却、日軍〇〇部隊則擧全軍爲一氣攻略南翔計、已大軍進軍、

京滬間連絡已截斷成功

(上海廿七日國通電)日海軍陸戰隊、二十七日午前九時半、卒將中山路之京滬、滬杭甬兩鐵路分岐點佔領、故日軍之截斷上海與南京、杭州之連絡、已告成功、

【上海廿七日國通電】死守閘北一帶之華軍、因大場鎮之陷落、全失戰意、如決大河昨夜中、經中山路向蘇州河南岸、續續退却、昨夜退却之華軍一部、似從南方、又浦東華軍亦同樣南下、同方面之混亂、亦可豫想、

空軍精銳轟炸 厦門外砲台

【香港廿七日國通電】於廿六日午前三時日軍艦向厦門之外砲臺施以砲火、次於同九時半日飛行機〇架亦出現於同市上空、對砲臺及其他之軍事施設、加以爆擊偵察數、十分後始返回矣、

日軍佔領大場鎮 上海日僑狂喜

【上海廿七日國通電】日軍占領大場鎮消息傳到虹口方面日僑街、是二十六日午後過五時、該民團事務所正門懸日本國旗、並懸書有「祝大勝利」之匾額、街路充滿兵士及日僑、皆歡喜欲狂、約三個月間之憂鬱的空氣之一時一掃而盡、無敵日軍之威力、令人感嘆、同時對於貴重的犧牲、亦衷心感激老幼男女、皆高呼萬歲、

【上海二十七日國通電】午後五時三十分、馬淵少佐急速來記者室、室內一時於沈默中而示緊張、少佐滿面喜色、現已將大場鎮完全占領、喊聲震撼江南天地、一氣說完、記者…

空軍爆擊蝟集部隊

【上海廿七日國通電】自江灣、閘北敗退之華軍、均集於蘇州河以北京滬線以南之地區、已大混亂、日海軍航空隊對此大加爆擊眞茹鎮、江橋鎮以南之線、已殲滅、

軍報道部發表

【上海廿七日國通電】上海日軍報道部廿七日午前九時發表、一、廿七日早朝、日軍谷川部隊、將江灣鎮完全占領、並向西方及西南急追華軍、二、占領大場鎮後、入夜仍賡續攻擊、前一線部隊、二十七日早朝、攻到洛陽橋、眞茹無電臺、唐家宅一帶、將華軍被迫得向蘇州河退却、一同亦頓呈歡喜之聲、陸軍上陸以來達二月餘此爲最大歡喜、

日空軍大空炸 太原飛機場

【〇〇廿七日國通電】廿六日午後、園田部隊之〇〇機、長驅赴忻縣上空、對華軍密集部隊果敢爆擊、此疾風的空爆、華陣忽陷潰亂狀態、

【〇〇二十六日國通電】對山西省忻口鎮東西線總攻之日軍之奏效、遂次將華軍向南方壓迫、於二十六日早朝、有華機一架、飛於平地泉上空、偵察日軍情況、而日園田部隊〇〇機、擬擊墜該飛機、當即出動急追、一氣飛到太原上空時、對空猛射、該園田部隊〇〇機、發見太原飛行場、有華機多、亦未介意、卒將該軍完全炸…架、華軍用高射機關槍、小槍破、方悠悠飛還〇〇根據地、

轟炸濟陽

【德州二十七日國通電】日軍〇〇機、二十六日早朝、飛濟陽、與華軍之對空射擊應戰、轟炸該地附近、擊沉運送船多隻、

上海戰線

華軍之死傷 竟達二十五萬 日軍鹵獲軍器亦甚多

【上海二十七日國通電】據軍當局之調查、上海上陸開始以來至十月二十三日之總攻擊、華方損害遺棄死体數累計約有六萬、死傷者數達二十五萬、陣地戰之前例、其損害程度恂爲攻者多、防者少、但此竟覆前例至於鹵獲品計小槍七千、輕機一千、重機二百、迫擊砲一百、小槍彈一百萬粒、手榴彈一萬餘、

〇〇部隊長感激 陸軍最初入上海

【上海廿七日國通電】日軍〇〇部隊、〇〇部隊、由大場鎮開發、徹夜行軍南下、追擊取退之華軍、此爲陸軍最初之進上海、據〇〇部隊長談、在此日陸戰隊相會、在夢中亦未曾想到、非常歡喜、

中有集船二百餘隻、更利用濟河以西之黃河氾濫、在齊河、濟陽間之黃河南河、修有半永久性的陣地、由此觀之、韓殆已拋棄中立主義、其行動已歸明瞭、極惹一般注目、

魯韓將沒落

【天津廿七日國通電】津浦線方面之日作戰軍、確保黃河以北地區而猛進、故於廿三日進出鳳凰店、馬家務之左翼赤柴部隊一部、更擊同方面之韓復榘二十九師、至廿六日午後四時半、已鳳凰店南方二里後面、日軍單家占據、迫近臨邑東北僅約三里耳、於此方面之華軍、以臨邑爲根據地而行蠢動、一方占領恩縣之右翼桑田部隊一部、已將其西方二里官莊占領、於廿五日午後三時頃、遭遇優勢的華軍大部隊之逆襲、然與日空軍相呼應、以勇敢的猛攻擊、遂使該等向南方潰走、更最右翼由故城方面向西南進軍中之畑部隊、於廿一日已將省境之鄭家口要地占領、同方面之華軍均向南方敗走、殆已無影矣、如斯進出於山東平野之日軍、已逐次擴張戰果、東由臨邑北方、達於張莊、官莊、鄭家口、二十四里之大戰線、强壓華軍、牽制黃河以北地區之韓復榘、自事變以來終始持曖昧的態度之韓復榘、遂決作抗日一戰、於北上之中央軍督戰下、將麾下之精銳五師總動員、鞏固黃河南方陣之防禦、於山東方面黃河之華軍本陣、東部以濟陽爲根據地、將漳河、臨邑方面之韓軍二十九、七十四師及其他三個師十萬、配置於濟南西方長淸、平陰、東阿之西部戰線、將六個師十三萬餘之大軍、配置於膠濟鐵道津浦線方面、日夜華軍兵之移動盛行、於黃河戰線戰機已孕有山雨欲來風滿樓之形勢、隨同戰局之進展、曾多年誇爲山東之主之韓復榘之政治的運命以自己之抗日戰敌、已至於將沒落歟？逃竄？之關頭矣、

海軍陸戰隊開始總攻 持志大學校已佔領

(上海廿七日國通電)二十七日晨五時、日海軍陸戰隊、業一齊的對〇〇、〇〇華軍開始總攻、

【上海廿七日國通電】二十七日早朝、已有小輕氣球帶有「日本占領大場鎭」之告示、飄動於虹口一帶上空、與旭日之光、相映成趣、

(上海廿七日國通電)日海軍陸戰隊右翼多田野部隊、開始總攻後、與伊藤部隊互相響應、果敢的突擊、午前五時四十五分、將持志大學完全占領、

海機又大擧轟炸 眞茹南翔南京

【上海二十七日國通電】日本艦隊報道部、二十六日午後九時半發表、日海軍航空隊、擧全力協助陸軍之進攻、而反覆的轟炸大場鎭、眞茹、南翔、華軍陣地及蘇州嘉定方面華軍後方陣地、又和田少佐、南鄉大尉指揮之部隊、一擧空襲南京、句容、廣德、杭州、華空軍根據地殆歸粉碎、

〇〇鐵道 即可截斷

【上海廿七日國通電】開始急追戰之速度〇〇部隊之先鋒、依於廿七日拂曉之猛擊、至午前八時一擧將眞茹無電臺奪取、於淸冽曉秋之朝風中飄飛日章旗、繼將丁宅占據之先發隊之戰車隊一部、早已將南方一啓羅半〇〇鐵道側之〇〇橋佔據、再〇部隊之前線於〇〇鄉近郊之戰線猛烈進出、今曉將〇〇宅奪取、右翼〇〇部隊亦並聲進擊、刻下日軍之前線、壓於江南之野、以破竹之勢繼續進擊、則確保遮斷〇〇鐵道、據觀僅在今日中耳、

和知、坂口兩部隊 迫近京滬路

【西趙家甫廿七日國通電】大場鎮陷落同時、華軍開始總退却、於是日軍神速的和知部隊、挾甲急進、二十七日午前五時一氣突破走馬塘小河午前九時將仙師廟、陸家宅占據、更賡續急速南下、又有坂口〇隊、利用快速、午後二時已迫近距京滬鐵路二公里之王家宅

破壞電網毅然突擊之肉彈勇士 (許可濟)

孔祥熙赴南京

【上海二十七日國通電】中召、匆々離滬、是日傍晚抵南京、與蔣介石等國民政府要人、國財長孔祥熙、返國後待機於上海、二十六日忽奉蔣介石電召參會、關於戰時財政之前途及列國態度等、曾作重要會議、

韓復渠對日備戰

【德州二十七日國通電】韓復渠似已決意作全面對日抗戰、擧其麾下全兵力以待機、即韓以禹城、臨邑、商河爲第一防禦陣地、集中七十四、八十一、二十九三師、以及三十九師一部分兵力、約達五萬大軍、以津浦線及濟陽線爲後方連絡地點、主要似以濟陽爲黃河淩河連絡地、該地附近、民…

蔣介石親自出馬 傳已抵蘇州

【紐約廿七日國通電】南京政府、以上海戰線中國軍之全面的敗退、似已受極大衝動、廿六日據紐約、上海A、P息、風傳蔣介石因敗戰而焦急、督勵將士起見已到蘇州、爲親自出馬、

正太線戰線

娘子關已完全佔領 小林部隊先頭入城

【石家莊廿七日國通電】娘子關爲天下三關之一、中國又自豪爲難攻不落、日軍總攻僅十小時、在正太線上猛攻之小林部隊、廿六日午後三時、將娘子關完全占領、並且仍賡續沿溪谷進攻、部隊長自立陣頭、步武堂堂進娘子關城、

華軍已呈敗色

【北京二十七日國通電】扼山西省關門之娘子關、在中國爲天下三險之一、春秋戰國時代以來、入山西者、即可得中原之鹿、此即爲形容娘子關堅陣之奪取也、被日軍猛攻猛追越河北省境退於山西、河南之華軍、在山西以據此娘子關謀阻止日本軍、故張必死的防禦陣、但日軍對此天險、亦即將攻破、攻擊娘子關之日軍部隊小林部隊、二十四日將越省境、即將在重疊山岳所構築之保壘奪取、二十五日一日準備攻陷華軍主陣地、二十六日早朝準現集中全力、步、砲、空一致協力開始攻擊、前面之華軍陣、有娘子關北方綿亘之山岳嶮陣地、此爲山西省之特長、黃土層直角斷崖、達數層、眞不愧爲天險名、然經日軍攻擊開始數小時間、華軍早已呈敗色動搖、

日軍雁行攻娘子關

【石家莊廿七日國通電】攻正太線娘子關方面乘軍之小林部隊、廿七日午前十時通過娘子關西南六啓羅東武庄與鯉登、森木兩部隊雁行向西南進擊中、

【石家莊廿七日國通電】支持山西誇爲不落之娘子關要害大別分三的更配以無數前進陣地、蟠居於橫斷山腹口之隧道內由此碉堡銃眼中猛射、以阻止日軍、此則是而立之三堅壘其一爲正太鐵路上之所謂娘子關、一爲太原街道之舊關、一爲擁長城線最堅固之〇〇、因現下日軍之猛攻、前記三關之內、正太線上娘子關、已歸小林部隊手中、

歸綏秋高山川草木增輝
五百萬蒙民族喜形於色
新政權成立後前途希望無量

【綏遠二十七日國通特電】任意呼爲（匈奴）乃前之勇猛慓悍使全歐洲畏怖之蒙古民族、於近世歷史上埋沒其名以來、已七世餘紀矣、因塞外之容氣、使彼得作安逸與懶惰之長夢、但於挽近已歷南京政府之壓迫與赤化蘇聯之魔手、將喚起揉流浪與遊牧之業彼等蒙古民族之睡眠獅子之奮起、一九三三年七月十五日、於百靈廟開蒙古王侯會議、青年草莽之英雄德王等、蒙古民族之自決之熱心、以提（高度自治）之要求、而使與南京政府爲仇敵、近來五年甚爲狼狽、爲南京政府壓迫與懷柔、於去冬傳作義軍將蒙古人不法虐殺之事件、遂使彼等對於南京政府、以反抗之師、進至陰山々脈北部草原、然而適值西安事變勃發、此乃兵家之常事、故不乘敵軍之混亂而進攻、其頗然收兵者以待時來也、此次與日本帝國膺懲南京政府之師出而呼應、進馬於朔北之高原、而驕虎之勢、所向無敵、遂償其念願將綏遠奪回、實希有之大成功、而五百萬蒙古民族雖蹤於夢寐之間、而亦不忘蒙古民族之再興、大蒙古帝國之建設之光輝、待望之轉瞬間、已刻刻迫近於彼等之前、新政權樹立之（蒙古民族大會）將於十月廿八、廿九之二日間、內蒙各盟旗代表五百餘名列席之下、於歸綏公共會堂開會、使之運用成立、新政權之機構基於國民投票之精神、依於該大會之討議裁決之決定、前於廿日之綜合所開王侯會議之討論新政權、稱爲（蒙古人政府）錫林郭勒盟、察哈爾盟、烏蘭察布盟、伊克昭盟及西四旗與京綏線一帶新設之大青山盟之五盟統轄、爲政府最高機關、置政府主席、主席中心最重要者、設置參議、政務、軍政、顧問、教官之五部與侍從處之六機關、政務部爲總務財政、治安、教育、四處之包含、於各盟盟公會（警察署）於綏遠、包頭兩市置特別市公署、其秩序不論何時爲政務部總裁之直轄官、主席與法律有同等之效力、而得發命令、其所發之命令、如關於政務者、爲政務部總裁、關於軍務部者、須要軍政部長之副署、以總務處爲主腦、當豫算決算之統制及指揮精神之統制、而得大總務主義、各盟須尊重其特殊事情、將附與廣大之自治權、推烏拉特中旗之雲王爲政府主席、德王之政務部總裁、李守信將軍之軍政部長、已確定就任矣、又於自治政府管下之居住漢民族有二百四十萬人以上、由蒙漢兩種融和之建設前、當然與此等之代表者一部有力者參劃新政權云

【綏遠二十七日國通電】因蒙古自治政府、業已誕生、則可爲其首都之歸綏、與前相較、幾如隔世、市民現已完全忘却日前戰火之危、咸以逃出中央捽取之境遇、而期望民族自治之大放異彩、因之活況逐日進展、殊堪驚異、其復興之氣象、現已充盈於歸綏之街市矣、秋高氣爽、塞上馬肥、柔如平坦之陰山山脈、其山嶺一帶、被日光所斜射、致其茶褐色之山容、悉明朗飄浮於蒼穹之內、

歸綏兩城北臨陰山、南瞰黃河、擁有河退出現之沃野良田、四周之景物、調和適宜、殊可領略清秋和靄之感覺、邊境之夜、分外覺長、綏遠城之中央、設有鼓樓、前曾擊鼓、響徹重霄、以報晨夕之時刻、鼓樓之上、有著色之匾額、如「帝城雲裘」「震鼓驚鐘」等字句、由客舍之窗隙、即可朦朧見之、斯時遙聞晨鐘、已報七下、而城內四周、其繁茂鬱蒼之楊柳梢頭、則有許多之鳥類與鳩鴿之群、悉引吭高鳴、奏其清朗之交響曲」綏遠城有人口一萬五千餘、並有省政府、商品陳列館等之官署衙在焉、至於能具有歸綏市全部之殷盛、而繁鬧足以繚亂日光者、無論如何言之、亦須首推歸化城、歸綏兩城之距離、計有五華里、坦坦平途、兩傍栽樹成行、有夾道時已染紅之楊柳、與嬉戲俯拾落葉之兒童、越過田圃則有點在之房頂、一而並有純紅如椒之家、至如懷抱乳兒之少女、仍梳髮辮之蒙古僧人、則更屬數見不鮮、歸化城設有極大之電鐘、聳立於塗漆朱色之北門城樓上、以此處係進城要道、有交通警察、立於其傍之十字街頭、發其高而尖銳之聲音、以是、殊可証明此城街市之興盛、前途實可期望者也、

歸化城極盡繁華之北街及南泰街、商店悉競作近代的裝備、其陳列窗之陳列品、亦均光華陸離、考究入時、此城擁有入可約八萬餘、因係鴉片、羊毛、粮石之集散地、是以極呈生氣、充溢活況、在人群雜沓之中、有騎小馬之蒙古兵、因挨戶懸掛紺地赤色及黃色之蒙古軍政府旗頗長、飄颺於肩際、須拂旗始可通過、並有手持包袱着用和服而豐彩極麗之婦人、以致好奇者之視線、咸集注於此麗人之身上、蓋此街已有近乎二十人之日本娘子軍、進至此土、及自南泰街右轉時、此亦有所謂何人、步行於其間矣、東家一帶、則爲勞動者及農人之歡樂窩在雜沓之中、尚有定睛偷視之眼光與陰陽師之群衆、高呼顧客、以求招徠、如此景象、悉以脫離軍閥政權之覊絆、歡喜雀躍、而對諸新政權之誕生、又感激靡已、故歸綏全市現已沸騰一大歡欣者矣、

鮮殖銀頭取
後任林氏有力

【京城二十七日國通電】朝鮮殖產銀行頭取有賀光豐氏以前以自身上之理由、表明辭意、刻下與總督府已圓滿諒解、故於二十五日正式提出辭表、其後任頭取、以現朝鮮總督府財務局長林繁藏氏最爲有力視云、

閘北一帶景象可慘
日佔領後極力整頓
陸海軍邁向建設第一步

【上海廿七日國通電】依於陸戰隊所占領之閘北一帶、展開慘澹的破壞之跡、商務印書館、東方圖書館、鐵道管理局等之華軍有力陣地、均不見華軍之影、來之程度被日軍迫擊砲彈所破壞、其頂上地均翻飛日章旗、及軍艦旗於秋空輝耀勝利、所謂道路道路、及所謂房屋、凡有之華軍所遺棄之鞏固的陣地、此等均依於地下道取連絡、道路地雷等到處掩埋、其危險無加乎其上者、陸戰隊〇〇隊於田邊隊長指揮之下、繼續發掘地雷、爆發土嚢、填埋窟窿均飲流汗之活躍整理之、陸軍之谷川部隊已到着、與陸海協力、當掃占領地區之清掃、爲虹口日人所怨之場所閘北、亦依於日軍、踏出建設之第一步云、

蘇聯國內暗雲迷漫
肅清工作愈演愈厲
伊瓦諾夫事件即其一例

【新京二十七日國通電】自繼續於合同本部、並行本部事件杜哈齊埃夫斯基元帥等處刑始蘇聯所捲起之內紛赤色暴風犧牲者、已達甚多數、國內頻出恐怖時代、乃衝動世界之耳目、至於處刑之理由、不得以常識理解之事者甚多如倫敦泰晤士特派員之電報、即其一例、如斯悲慘事、隨時均有、即日前之於英國皇帝加冕式之際、在斯比茲赫特海面參列大觀艦式之蘇聯軍艦馬拉特號之司令官伊瓦諾夫提督、於歸國同時即附於軍法會議、以「赤色艦隊乘組員之素質軍規」之嫌疑被槍斃之事情、於同提督由英國歸國之際、在梅梅爾利巴峽及達林等之波羅的海沿岸之各地寄港、在各寄港地乘組員之一部、於資產階級團之商店盛市場等、無制限購買物品、再默認購讀外國所發行之俄字報、如對資本主義國家、關於人民之生活狀態、將彼等所素描之想像、從根底反覆之記事之故也、

美國報紙大揭載
中國軍總崩潰
對日本軍威力無不驚嘆

【紐約廿七日國通電】廿六日美國各報、大事登載在上海中國軍之敗退之消息、據U・P電報稱、江灣鎮、閘北、北車站之中國軍刻完全成爲袋中鼠、免於包圍之數爲中國兵、因日本軍之猛追擊、疲勞已達其極、由戰線散亂潰走、外國軍事專門家談、中國軍之運命、在此二十四間內即可決定、再哈斯特系各報、會載有目睹日本海陸空軍一休之猛攻擊之外國武官等所談之如何的歐美之正規軍、尚不能堪如斯之攻擊之報道、對日本軍之威力、甚爲驚歎云、

四手井侍從武官 由津赴北京

【天津廿七日國通電】日皇陛下御差遣之四手井侍從武官、乘廿七日正午天津發列車赴北京、

東鄉駐德大使 舉行親任式

【東京廿七日國通電】東鄉新駐德大使親任式、廿七日午後三時在宮中由近衛首相侍立之下已舉行、

外務省歐亞局長　東鄉茂德
任特命全權大使
駐剳德國

對九國會議招請
日方拒絕回答文
廿七日手交比國大使

【東京廿七日國通電】日本政府、對於比利時政府之東邀參加九國條約、關係國會議事、其正式覆文廿六日業經定例閣議、本既定方針、已決定大綱、外務省急於整理案文、擬就成案、與陸海軍兩當局、商洽已畢、政府迨廿七日午後三時、開臨時閣議、附議正式決定、後當即手交駐日比利時大使、轉呈比利時政府、同時日本政府、爲向中外闡明日本政府對於之見解計當能發表聲明

會期變更 來月三日開幕

【不魯舍爾廿七日國通電】比利時政府預計于三十日開會之九國條約會議、因霍蘭特內閣總辭職、則決定展于十一月三日開會、

德經濟相 謝哈特辭職

【柏林廿七日國通電】德國經濟相兼國立銀行總裁謝哈特博士、幾因其經濟政策、與國社黨首腦部意見不同、曾傳經濟相有辭職之意向、於廿六日美國總領事尊金士氏送別會席上、謝哈特博士發表以廿五日爲限辭職、今後專心於國立銀行總裁之事云、

接大場鎮陷落息
東京歡聲沸騰
各校學生均遊行慶賀

【東京廿七日國通電】得中國軍曾誇難攻不落之大場鎮以外之各要地、依於日軍將士之決死的進擊、已繼續陷落之快報後、舉帝都悉沸騰戰勝之歡喜、特望此快報之東京市、決於廿七日由都下之小學校、中學校青年學校及其他各種休閑總動員、舉行一大祝賀遊行、先由都下八十萬之小學校兒童、午後一時各區別一齊於區內舉行執旗遊行、一方高等小學校、中學校生徒約十六萬、各校分列手執日章旗、至宮城前、則全市充滿萬歲之聲及日章旗、再於今夜於各區舉行提燈遊行、再於廿八日夜、青年學校防護團、在鄉軍人及其他一般市民參加之各種團體約十萬、集合於江戶川、隅田、上野、猿江、神宮外苑、芝之公園、各各均舉行提燈遊行、至宮城前、三呼萬歲云、

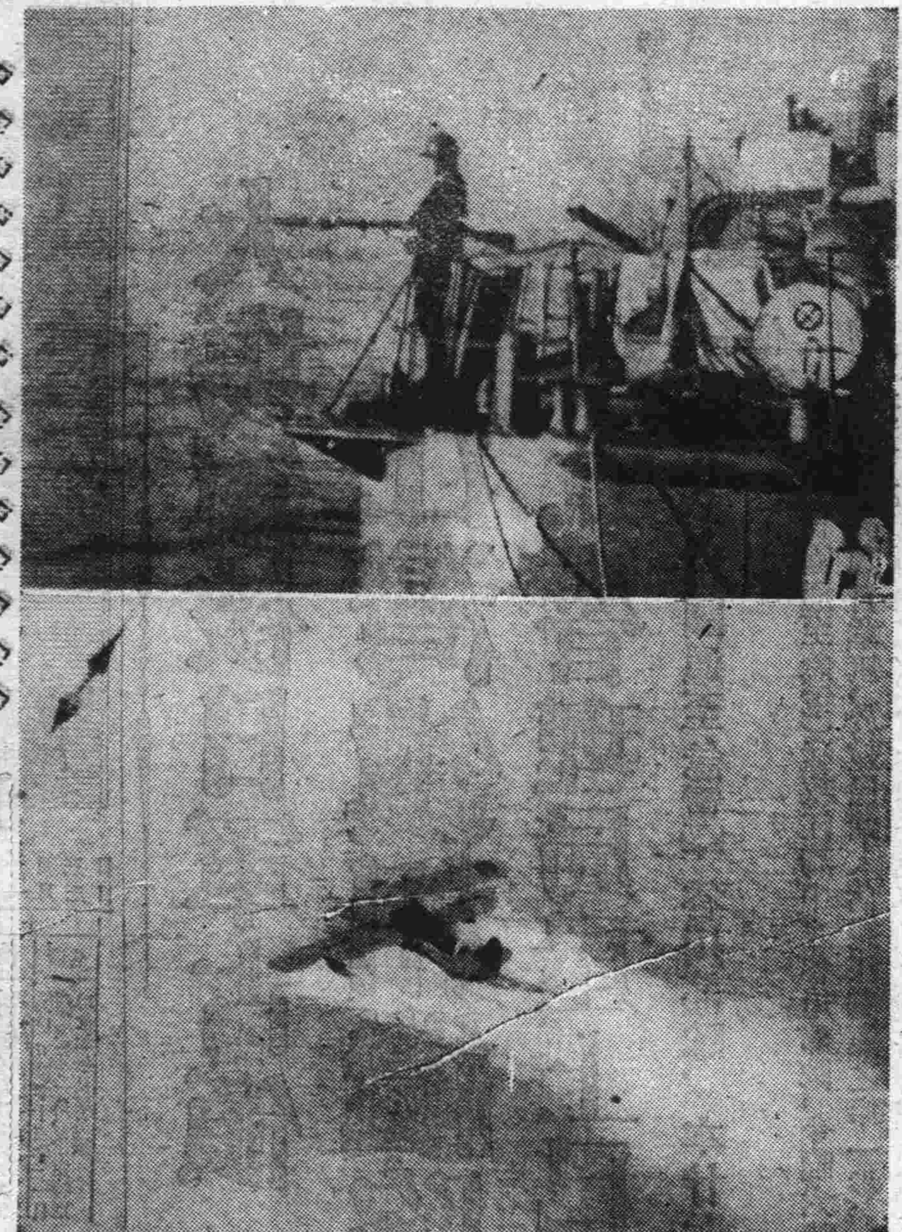

繫纜泊處霧朝酣。銀翼斜掠秋水藍。海陸天空嚴佈陣。軍容赫赫壓江南。

圖（上）朝務中警備上海黃浦江之日〇〇艦（下）正在離水向〇〇出動炸擊之日海軍機（許可濟）

遮斷下之南支那海（一）
軍艦〇〇士官室座談會

記者得蒙使乘往海上遮斷綫駛行之軍艦〇〇之許可、與狂風怒濤相戲、目擊果成微妙至難之監視任務之我〇〇海上部隊、全將兵之勞苦、殊爲感激、同時並痛感有將我遮斷下之南支那海之實相、使國民知悉之必要、特於軍艦〇〇士官室開座談會、以抗日本據之廣東爲中心、暢談南支那海、由此可知事變時。遮斷之詳況

「出席者」

副長　T　海軍中佐
機關長　I　機關少佐
航海長　N　少佐
砲術長　W　少佐
水雷長　T　大尉
軍醫長　A　軍醫大尉
分隊長　U　機關大尉
通信長　M　大尉
主計長　O　主計大尉
分隊長　H　機關特務大尉
分隊長　N　特務中尉

座談會

△抗日之廣東、汕頭。廈門

記者　此次希求遂行遮斷任務之責官等、開座談會、誠感恐縮、爲對赤誠滿溢之鎗後國民傳送、貴官等、現在克服狂風及怒濤、一死報國、使全華衷失對日失意實施、至難之遮斷之眞相、故敢作此無理之請求、由斯請T副長爲座長、

T中佐　先由事變前之南支那海沿岸都市、就中廣東、汕頭、廈門等一般狀況談之、可乎？

記者　請

I機關少佐　中國現在抗日戰意最旺盛、對日感情最熾烈之處、厥爲余漢謀之廣東、廣東如所周知、乃國民政府發祥之地、蔣介石麾下、領袖之大部、可謂多半、在蔣介石所創設之廣東黃埔軍官學校畢業、故現在成爲次於南京之抗日戰之策源地、廣東民衆、自事變前、早即教以日本爲假想敵國、由排日而抗日、由抗日而侮日、故成到底不能 此放置之狀態、

T中佐　即本年一月之答訪問題亦然也、

記者　答訪問題爲何事？

T大尉　此事係我司令官〇〇提督、由國際慣行上之儀禮本艦、赴廣東時、在同地軍司令部、與余漢謀會見、對此當然軍長、非當即答禮、不可、然該時余漢謀、特別自滿、謂對我司令官、無自出答禮之必要、以自己之鮑下將官即可云云、非禮已極、我方當答、以如余漢謀不來答禮、則無來艦致禮之必要、立予拒絕、

M少佐　據觀廣東已自該時、整備對日戰備者、我第一月在廣東上陸時、軍官憲對我等以先驅後驅、側衛之自動車、及胸踏自動車、施行到處跟在後方、一瞬間未離於目、該項乃解釋因有危險而護衛者、其實爲大吹噓、完全恐我等有間諜行爲尾行監視者、廣東爲最初次恐怖日本、處處警戒者、此時乃覺悟準備一戰者、

T大佐　確爲輕侮日本、例如在市中、作記念撮影時、當即將該寫眞沒收、僕當然斷然拒絕、然其中因有厭煩其言者、故亦有將原板自已向日光曝晒而歸之人、

特務中尉　僕曾幾度赴汕頭、逐年惡化之汕頭入口之砲臺或博愛會醫院及其他街頭上之揭示板均貼有「排日」等之標語、隨同蔣介石之新生活運動展開、益行成爲惡聯絡險者、

A軍醫大尉　自青山滬會被架去事件以後、益趨於惡劣、由汕頭之鉅貨場至市中之一街、每有持槍刺之正規兵立哨、若見日本人時則視有敵意、日本人因危險、不得外出、

T大尉　此事件以後汕頭之排日已表面化、即因蔣介石之文化運動、將街上之房屋或傘白色及淡黃色、此度因對空防禦、乃變更傘以褐色一使由飛行機難以看見、直徑二米以上之廣告之大文字亦塗消、要所到處均構築隱藏之陣地、南澳島（汕頭入口）構築新砲臺、於茲開始作將日本軍艦擊沈之宣傳、新聞均登載「日本以軍艦壓迫華南」「須一日早其、日使日本之軍艦、由港外退去」等之激越的論調、

O主計大尉　依於青山事件、亦可明白、中國之露骨的蔑視我治外法權、中國竟至輕視日本用外交交涉到底不能解決、乃痛感非行使實力不爲功是時始勃起此次之事變

松岡總裁
二十七日歸任

【東京二十七日國通電】松岡滿鐵總裁、爲出席內閣參議之會合滯京中、已由二十七日午前六時羽田飛行場發之定期航空歸任、於二十六日第二回參議會終了後、與近衛首相會見、致歸任之辭、同時並關於對華政策、陳述所信、遂行交換種種之重要意見云、

【新京廿七日國通電】內閣參議松岡滿鐵總裁、曾豫定乘廿七日午後四時四十五分抵新京之飛行機歸滿、但依天候如何、有於途中換乘列車之模樣

愛國婦人會 慰軍贈手製襪

愛國婦人會滿洲本部、會員二萬餘總動員、集聚手製之襪子、慰問華北之日軍云云、

蘇聯之肅清工作
又有卅五名處刑

【莫斯科廿七日國通電】蘇聯各地肅清工作、地方報每日不絕登載、據廿六日DNB通信社莫斯科支局報道、更於亞斯特拉哈恩、貝斯蘭、沙拉特夫、達達爾、北高加索、比亞其其亞基各地方、合計有三十五名被處刑的、

駐華蘇大使
有近將辭職說

【伯林廿七日國通電】駐南京蘇聯大使鮑哥莫洛夫氏、目下返國、逗留於莫斯科、頃據DNB通信社莫斯科支局息、風傳該大使近將辭任、駐波蘭革沙蘇聯大使達扶謙氏將繼其後任云云、至此更迭說原因、據云關於對華政策、鮑大使與政府間意見有所疎隔、至目爲後任之達氏先前曾在中國及伯林辦事、以「亞細亞通」馳名、

英兵負傷事件
已圓滿解決

【東京廿七日國通電】廿四日於上海租界依日軍飛行機關銃射擊、英國兵負傷死亡之事件、廿五日廣田外相以書翰經克烈基駐日英大使、向英國政府表陳謝之意、克大使廿七日正午在外務省、訪問堀內次官、將本國政府對廣田外相之陳謝書翰已諒解之旨、基於本國政府訓令傳達、依同問題已圓滿解決矣、

什麽使日本婦人落淚了呢？

「主婦之友」特派吉屋信子女史到上海戰線作觀察、她的熱血手記二百枚、在「主婦之友」十一月號裏、特別發表、使全日本婦人讀之落淚!!使全日本婦人興奮而起!!

到現在以來、戰線報告很多!!可是沒有比這個能令人感激的!!不、就是吉屋女史的小說之中、也沒有比這個再能令人讀之而落淚的傑作!!

畢竟爲什麽？

祇有這個報告、才是婦人身歷戰線、所得的最初之報告…、在這裏含有柔和的女性之淚…、有熱烈的日本婦人之血在流滾……

有這種種緣故、方敢說是空前、讀之大有「讀此報告而不落淚者、非日本婦人」之感、

「主婦之友」十一月號 不遠將要售罄！ 買者請從速！

特價六十錢「送料十一錢」 東京神田 主婦之友社（振替一八〇）

瀋陽中國銀行

存款　匯款　放款　其他　業務

定期 活期　其他存款利息優厚手續簡捷
電匯 信匯　匯票國內外各埠均可通匯
抵押放款貼現放款
進出口押匯代理收付事項

城內行 四・二〇三一(5)
營業專用（四・二六一七 四・三二五三）
南滿站辦事處 電話 三・四四一八(2) 三・四四一〇

節交新秋 涼風催衣 服裝更換 洽在斯期 流行衣料 西洋服呢 均由產地 如潮運齊 提廣信譽 高貨薄利 參觀團体 別有優意

（大）新大街（連）
永裕綢緞百貨店
電話 批發 三三一六九 零售 三一二四六

大連 奧町
宏濟大舞台
（電話二四七六〇番）
（十月廿八日晚演）

李富萬 汪子元 邵志良　喪巴丘
劉淑琴 蓉麗娟　雙演　坐宮 盜令
邵漢良 邢威明　演　探母 回令

加演 西洋馳名 松旭齋 天朝大魔術

經濟

南北皆雨月底近 特產諸品均上提

前場 二十七日午前放盤、因北地本市兩地均雨、豆運諒恐生障碍、並因月末已近、且以近來、豆價皆有返快之勢、諸如此類、均使人情呈強、大豆放盤現價爲六七〇、與二十六日後場比、增價八分、其一般人情之快可想而知、但初因北帮吐賣、利豐兌換期現豆並因天氣關係爲收買作存以圖牟利之浮把等、皆事先收買、以是賣者增加、賣者不衆、立即提價、不時大價即至六七五、後因各買者停手、價又轉疲、小價至六六九、值此時洋商三井日清瓜谷實隆各商、因見豆疲、即繼續伸手收買、故豆價遂又漸提、在此過程中收買停止、已達數次豆價隨之迭有起伏、經過極呈複雜狀態、後以六七三收盤、仍呈向快情形、同時關於期豆洋商瓜谷爲大宗賣付、北帮及洋帮三井三菱皆有少數買付、其結果皆呈穩便豆價而收盤、計斯場現豆共妥約八十車、日清買十九車賣二車、瓜谷買二十四車三菱買五車實隆買三車、利豐買二十九車、賣十車、三井買賣一車、北帮三泰買十二車賣二十一車、益發合賣十一車、裕昌盛買九車、賣四十五車、福和盛買八車賣十五車、油坊帮買五十車賣十車、東永茂買三車賣八車、期豆計妥二百七十二車、瓜谷買一百車、爲該場大付、日清賣八車、三井賣五車、三菱賣十車、儲蓄賣三十五車、三泰賣五車、東永茂賣十八車、益發合買十二車賣十八車、裕昌盛買十八車賣二十車、福和盛買十三車、同德俊買賣十三車、福順厚買五車賣三車、其次聚成祥買十五車賣十三車、和生神買五車賣二十車義成信賣十五車
豆餅現妥一千片、爲瓜谷往裏、期妥八千片、瓜谷五千片餘爲滿商往裏
豆油未妥、期妥五百箱、爲滿商往裏
高粱現妥二車、期妥四十車、滿商往裏

大豆反跌 餘均平平

後場 二十七日午後放盤、因天降大雨、前場豆價又快、以是人情突然增高以爲價額定能猛提、及經放盤、果然未出所料、提至六七四、與午前的收盤比、頗呈穩硬旋又增一分、大價至六七五、詎於人情極快之際、只有北帮拋賣、洋帮絲毫不動、故各浮把等、見大豆有賣無買、形勢不佳且連日來豆價已至相當程度不可貪買、乃即改變行動、全休向外吐存、因而全場只有賣付、無一買付、豆價不可停留、即漸跌落、人情由此爲之寂寞、後小價竟落至六六一、嗣洋商日清三井、見豆價低廉、當先後出首略買、結果以六六三收盤、依下市情形、依呈疲狀、同時期豆日清略賣、北帮亦各有買賣計斯場現豆妥共約六十車、日清買二十車、三井五車、餘則爲北帮浮把等收買、但無大付、期豆妥一百五十六車、日清賣十車、三泰買十車賣六車、東永茂買十五車、同德俊十八車、裕昌盛買五車賣二十三車、福和盛買七車賣五車、益發合賣十車、其次聚成祥只三車賣六車、和生祥買十二車、
豆餅現妥三千片、瓜谷一千片、三菱一千片、三井一千片、
豆油現未妥、期妥二千五百箱、三菱一千箱、實隆一千箱、餘爲滿商往裏、
高粱現未妥、期妥十六車、

河北省唯一寶庫 井陘炭坑之近狀
華軍退後礦區明朗化

【井陘二十七日國通電】稱河北省唯一寶庫之井陘煤坑、因此次事變、經營者之河北省政府、早已領埸、其後如何、實爲一般所關心者、記者爲視察起見、二十三日由井陘縣起身然行至距該煤坑四公里處、竟遇有華兵盤據在陣地、不克前進、幸蒙日軍〇〇本部之好意、派下士官二名兵二名護衛、至新聞記者之視察該地、記者乃爲第一人、娘子關方面砲聲、轟々震耳、便衣隊依然出沒無常、約行三小時許、始達目的地煤坑街（相距十一公里）該煤坑、早已歸於日軍保護、中國技師及德國人技師、對於維持鑛山街治安、皆甚盡力、是以記者進該煤坑街後、絲毫未見有戰禍之跡、住民亦非常平穩、實不能以爲是距前線較近之地也、該煤坑乃中德共同出資、到處懸有德國旗、幽美的庭園、西洋式房屋、舖裝的道路等在中國言之、殊覺別爲天地、有病院、有消費組合並有完備的小學校、以及網球場等、凡鑛山街之現代的文化施設、皆保護其完全、坑內外亦未見出有任何損害、因恐戰爭而逃之坑夫等、殆已歸來、井陘煤坑街、住有坑夫約五千名、職員二百十名及其家眷現在成爲平和安樂之塘、事務所前院、菊花鮮美、芬香撲鼻、房上烟筒、黑烟繚繞、所謂外國人德國人技師、僅有三家、皆以倖免於戰火而歡喜、似乎在爲該等之安全祝福、對於歡迎吾輩之往訪甚表歡迎、翩々飄蕩、記者正午蒙庫列瑪氏邸招待、與家眷同進午餐甚蒙欵待、是夜、在事務所住一宿、室內設有煖爐、一睡到天明、深覺愉快、二十四日雖當星期日、德國人技師長庫列瑪氏、亦爲記者作嚮導、視察煤坑機械工場、鍋爐窖、發電所、煤坑電梯、洗臉所等設備、雖無驚人之處、亦可見出德國人技師多年努力之事蹟、現在正太線雖除軍用以外而不克使用、以致未能出煤、然不遠定當恢復極興盛之煤坑街、雖地處山間、爲勢孤零、烟筒上德國旗、却日德兩國、却已明朗的變耀、記者爲此煤炭坑之將來、亦不禁祝福、午後三時辭去

察南銀行堅實發展 已將舊幣回收竣事

【張家口電】與察南政府建設同時爲謀該地方幣制之確立及金融之安定、而於本月一日見諸設立之察南銀行、現已將軍閥機關銀行察哈爾錢局友各種紙幣回收殆盡、且頗著成効據截至八月底之調查、察哈爾省及軍閥機關銀行之察哈爾銀行、公稱資本五十萬元繳入十萬元、發行券約達五百萬元、但自八月廿三日後三日間、震於時局不穩之劉汝明、拐帶約三百件一千萬元之公款而逃亡、然當時金融方面、反頗平穩、與中國銀行法幣、仍能平價流通、殊見之、似屬意外現象、然若詳細檢討、則知、從來紙幣發行、未出通用以上、故得不起通貨膨漲、商務會員均能負完全責任、錢局與錢舖協力維持紙幣價格三者、爲其主要原因、以此察南銀行設立前、即發布金融通貨防衛令、而於十月一日開業、着手回收舊紙幣、據行員苦心調查結果、當時流通張家口一帶之金融、約達百十萬元其他中國紙幣約達四萬元、與商務會協力決定兌塞期限二十日間（至十月二十日截止）最初預料張家口僅有六十萬元、至百萬元距一般民衆、對察南銀行、持有絕大信用、故陸續前來兌換者、達百二十萬元、至月之十七日、並在大同開設分行、至於該行之將來、徵諸過去歲出入四百五十萬歲出二百四十萬元免除歲入約二百萬元之黑字成績、前途大堪樂觀、此地貿易、輸入爲面粉等日常用品、爲數頗少、反之輸出則係雜谷、煤（大同）鐵（宣化）等、爲數頗多、故通貨價值、因輸出超過、必可安定云

北滿洲連日陰雨 水豆勢必出現

北滿天氣、頗爲一般所注意、詎自二十六日傍、俄然惡化、哈爾濱附近一帶、已有雨意、至二十七日朝、即已淋漓不止、且降雨地域、漸有南下之兆、按前年之出現水豆、亦以與今年同日即二十六日之大雨（二五公釐）爲其原因、由此推之今次之雨、亦必使北滿發生水豆而後已也、查今次雨量、雖僅十六、五公釐、然二十七日仍連雨未止云、

大連批發物價 平均指數依然上昇

截至十月二十日之大連批發物價、以輸出華北漸呈活況、故食品及其他軍需品之昂騰、漸爲顯著、反之如白鐵平板、紙類等、以消費節約之趣旨、頗能徹底、同時以存貨過剩、雖均大爲跌落、但與昂騰者、並未相殺、平均指數、依然上昇、比十月十日爲止、騰貴一分一釐弱、比前年同月、昂騰二成弱、更比基準昭和五年一月、指數一二二、一、騰貴二成二分一、又調查品目七十六種中、對比以十月十日爲止騰落者如左（大連商工會議所調查）

騰貴（一五）小豆、小米、麵粉（日本貨、外國貨）馬鈴薯、干瓢、松茸、雞卵、雞、綿布、毛斯林、蓆表、石炭、麻袋、豆餅、

低落（一〇）大豆、高粱、白糖、綿糸、晒木綿、白鐵平板、牛紙、廣紙、洋紙、京油、

更依類別示其騰落如次、

類別	十月一日爲一〇〇	前年同月爲一〇〇
穀菽蔬菜類（一〇品）	一〇六、〇	一三五、〇
調味及嗜好品（三品）	九九、八	一一一、四
雜品食料品（七品）	一〇〇、八	一一四、七
肉類及魚類（八品）	一〇一、六	一一三、〇
衣料品（九品）	一〇一、一	一一五、〇
建築材料（一四品）	九九、六	一四〇、四
燃料（七品）	一〇〇、〇	一一一、一
纖維品（九品）	一〇〇、〇	一一六、一
總平均（七六品）	一〇一、一	一二〇、一

本埠中旬 重要商品市況

米穀—新米登市、價格平穩
特產物—旬初大豆一等品六元七角三、漸次昂騰、十五日漲至七元三角三、呈最近大價、其後以天氣恢復、登市順利、加以歐洲行情軟疲、旬末反跌至六元七角六、豆油豆餅追隨閑散、
雜穀—高粱比前旬爲跌、包米新粮六元。小米旬來稍騰、次等貨八元五角、上等貨九元五、於硬調中越旬、
面粉—繼續昂騰、一如前旬、十四日紅綠一等品五元二角八、呈近來之大價、其後稍跌、外貨陸續輸入、華北交易閑散、庫存過剩、旬末反落至五元〇五分、更以滿洲而有輸入之說、益呈漸跌商狀、
白糖—旬央稍有起落、但大勢仍呈穩落、旬初丁九元二角二分五、旬末九元一、YP旬初九元三、旬末九元二、
一般食料品—華北交易活潑、乾物類、牛奶粉、雞蛋、蔬菜等軍需、食料品、均呈昂騰
綿糸布類—旬末雖稍有浮動、但大勢仍呈疲軟、
麻袋—以特產登市、實屬旺盛、價頗堅挺、
五金—反映時局仍呈強硬、

油坊先後開碾
日搾豆餅二萬三千片

近因新豆登市、豆餅銷路漸好、因而日久歇業之本市各油坊、刻已先後開碾、茲據調查、近日新開碾者、達四戶、與早經開碾四戶共計爲八戶、日搾豆餅二萬三千片、爰將新舊開碾各油坊並每日各戶搾餅數以及豫定開碾商號誌左、

△前開碾者
一、儲蓄每日搾餅五千片、
一、東和長每日搾餅二千片、
一、成裕昌西記每日三千片、
一、天和成每日二千片、

△最近開碾者
一、復昌盛（月之二十二日開碾）日搾餅二千片、
一、同泰（二十三日）日搾餅二千片、
一、三泰（二十六日）日搾餅六千片
一、儲蓄分工場（二十六日）日搾餅一千片
其外福和盛中和等各油坊皆定月末開碾云、

京津金票昂騰

【新京廿七日國通電】據確息京津地方金票行情、以月末決算期迫上海戰線日軍大勝、加之日本方面、食存不吐、遂示漸騰、廿六日以買風大振、奔騰至九十四元三角至五角、又面粉及其他重要商品金票單位之增加、尤值注目云、

本埠輸華北貨物 今後決加取締
朦混漏稅者嚴罰不貸

事變勃發以來華北民間物資頗爲缺乏、故最近由滿洲尤其大連港、以小型發動機船輸送物資者、漸有增加之傾向、但一般輸送業者、動輒誤信該地方目下可以無稅卸貨而故意詐稱軍用品企圖脫稅者、亦不在少、天津通關當局有鑑及此、與陸海軍當局協議結果、決定取締方針、制定詳細規定、一般商品裝載船舶、必取正規通關手續、若有違反者嚴罰不貸、天津總領事館、已將此旨、飭關係各方知照、再大連水上署、亦將召集斯界業者、說明取締方針、而喚起注意云、

總局事業豫算 將着手查定

爲明年度豫算大宗之鐵道總局所管事業費豫算、二十六日已經提出本社經理部、一俟大垣經理部長招致總局市川經理局長、山崎經理課長及主計課熊本第一主任、聽詢總局方面之說明後、即着手查定、聞其要求額爲建設繼續費六千萬元、既設線改良費五千萬元、總額超過一億元、主計課對此擬削減至一億元以下、

商況通訊

大條與匯兌（十月二十六日）

倫敦銀塊	一九片一六分二五
同期市	一九片八分七五
紐約銀塊	四四仙四分三
孟買銀塊	五〇盧比四分三
英美匯兌	四九五仙一〇
美日匯兌	二八弗八八
美中匯兌	二九弗五五
英日匯兌	一志二片〇分〇
英中匯兌	一志二片八分四
英法匯兌	一四八法三三
斯切股票	五八弗〇分〇
那克答股票	二九弗四分一〇

▲美棉換算（落五錢）

現市	八仙三三
十二月	八仙一三
一月	八仙一二
三月	八仙〇九
五月	八仙〇八
七月	八仙〇五
十月	八仙一六

▲印棉換算（漲四十錢）

步勞其	一六一盧比二分一
	一四一盧比四分一
歐母拉	一四二盧比二分一
	一二七盧比〇分〇
奔哥爾	一二七盧比二分一

▲支加哥小麥

十二月	九七仙四分三
五月	九七仙二分一
七月	九二仙四分一

本埠特產（十月廿七日前場）

▲大豆

現市	六、七〇	六、七三
高	六、七五	六、六九
十月	六、七五	六、七一
高	六、七五	六、七〇
十一月	六、五六	六、五六
高	六、六〇	六、五四
十二月	六、四八	六、五一
高	六、五四	六、四八
一月	六、四八	六、四〇
高	六、五三	六、四八
二月	六、五四	六、五四
高	六、五五	六、五四

▲豆餅

現市	二、二一〇	二、二一〇
十二月	二、一五〇	二、一五〇
一月	二、一四〇	二、一四〇

▲豆油

十一月	一七、〇〇	一七、〇〇

▲高粱

現市	四、八〇	四、八〇
十月	四、八六	四、八二
十一月	四、八一	四、七八
十二月	四、八〇	四、七六
一月	四、八〇	四、七九
二月	四、八四	四、八四

▲特產安數

	現市	定期
大豆	八〇車	二七二車
豆餅	一〇〇〇枚	八〇〇〇枚
豆油	—	五〇〇箱
高粱	二車	四〇車

▲埠頭倉庫存貨（廿五日）

	車	比前日
大豆	八二六	(+)五三
高粱	七四	(+)二三
包米	七四	(−)一四
豆餅	六一	—

▲大連白麵批發價

三菱	五、〇〇
寶船	五、〇五
汽船	四、八〇

商品市場

▲大阪期米

	現	中	期
放盤	三三、一〇	三一、六八	三一、五五
收盤	三三、〇九	三一、六一	三一、四九

▲東京期米

	現	中	期
放盤	三三、一〇	三二、〇〇	三一、七八
收盤	三三、〇六	三一、九九	三一、七五

▲大阪綿絲

十一月	二二七、〇	二二八、〇
十二月	二二五、五	二二六、六
一月	二二四、六	二二五、〇
二月	二二四、一	二二四、五
三月	二二四、六	二二四、八
四月	二二四、二	二二四、六

▲大阪棉花

十一月	五七、二〇	五七、三五
十二月	五八、五〇	五八、七〇
一月	五八、一五	五八、三五
二月	五八、二五	五八、四〇

▲大阪人絹

十月	六四、一	六三、九
十一月	六五、三	六五、三
十二月	六六、六	六六、四
一月	六七、七	六七、四
二月	六八、八	六八、七

▲東京人絹

十月	六三、五	六四、一
十一月	六五、三	六六、一
十二月	六七、一	六七、五
一月	六八、〇	六九、〇
二月	六九、三	六九、三

▲福井人絹

十月	六四、〇
十一月	六五、六
十二月	—、—
一月	六八、二
二月	六八、九

▲東京綿糸

現市	二二八、〇	二二八、四
本期	二二六、九	二二七、六

▲橫濱生糸

現市	七八五	七七一
十月	七七一	七六六
十一月	七六六	七五九
十二月	七五九	—
一月	七四六	—
二月	七三九	—
三月	七三九	—

▲神戶餅

十一月	五、一三	—、—
十二月	五、〇五	—、—
一月	五、〇五	—、—
二月	五、〇七	—、—

▲神戶匯兌

日美	賣	二八弗四分三
	買	—弗—分—
日英	賣	一志二片〇分〇
	買	—志—片—分—

▲東京短期

賣	東新取組 二七店
買	五六店
安數	二七三、三八〇枚

▲大連砂糖批發價

日糖J印	八、九〇
明糖YP印	八、九五
台灣TE印	九、〇〇
再糖砂糖	二、三五

特產發送（十月廿七日前場）

▲開原發	大豆 —車	豆餅 —車	高粱 三車	雜穀 四車
▲新京發	大豆 八二車	豆餅 —車	高粱 八車	雜穀 三三車
▲公主嶺發	大豆 一五車	豆餅 —車	高粱 四車	雜穀 二車
▲四平街發	大豆 五車	豆餅 —車	高粱 二車	雜穀 二車
▲大連着	大豆 一三二車	豆餅 一車	高粱 六車	雜穀 五車

滿洲行市（十月廿七日前場）

▲哈爾濱大豆

十一月	四、八七	四、八五
高	四、九〇	四、八四
十二月	四、五五	四、五二
高	四、五五	四、五〇
一月	四、五〇	四、四八
高	四、五二	四、四七
安數		四二〇車

▲哈爾濱小麥

十一月	八、三八	八、三八
高	八、三八	八、三八
十二月	八、四五	八、四二
高	八、四五	八、四一
一月	八、四六	八、四三
高	八、四六	八、四三
安數		四一車

▲新京大豆

十月	五、八七	五、九〇
高	五、九二	五、八七
十二月	五、六八	五、七〇
高	五、七二	五、六七
安數		一九五車

▲大連股票長期

	放盤	收盤	大價	小價
五品現	一五四	一五三	一五三	一五四
五品期	一五六	一五七	一五七	一五六
同短期				
五品	一五三	一五四	一五四	一五三
東新	一五〇六	一四九五	一五三四	一四九五
鐘新	二三六五	二三六五	二四〇〇	二三六五
日產	六七三	六七五	六七五	六七三
日產新	五〇八	五〇八	五一〇	五〇八
滿鐵	五四〇	五四〇	五四〇	五四〇
滿鐵新	三三一	三三一	三三一	三三一
豆新	一八八	—	—	—
土木	一三六	—	—	—

本埠特產（十月廿七日後場）

▲大豆

現市	六、七四	六、六三
高	六、七四	六、六一
十月	六、七六	六、六一
高	六、七六	六、六一
十一月	六、五九	六、四六
高	六、五九	六、四六
十二月	六、五三	六、四四
高	六、五三	六、四四
一月	六、四九	六、四五
高	六、四九	六、四五
二月	六、五七	六、五二
高	六、五七	六、五一

▲豆餅

現市	二、一六〇	二、一六〇

▲豆油

十一月	一七、〇〇	一七、〇〇
十二月	一六、八〇	一六、八〇

▲高粱

十一月	四、八〇	四、八〇
十二月	四、八〇	四、七五
一月	四、八二	四、七六
二月	四、八一	四、八一

▲特產安數

	現物	定期
大豆	六〇車	一五六車
豆粕	三〇〇〇枚	—
豆油	—	二五〇〇箱
高粱	—	一六車

商品市場

▲大阪期米

	現	中	期
放盤	三三、一一	三一、五九	三一、四五
收盤	三三、一八	三一、五六	—

▲東京期米

	現	中	期
放盤	三三、〇七	三一、九〇	三一、七二
收盤	三三、〇一	三一、九九	三一、七五

▲大阪棉花

十一月	五七、四〇	五七、四〇
十二月	五八、八五	五八、七五
一月	五八、二〇	五八、〇〇
二月	五八、一五	五八、二〇

▲大阪人絹

十一月	六五、二	六五、四
十二月	六六、三	六六、五
一月	六七、三	六七、三
二月	六八、三	六八、〇

▲東京人絹

十一月	六五、九	六五、六
十二月	六七、二	六六、五
一月	六八、六	六八、四
二月	六九、二	六九、二

▲福井人絹

十月	六三、六
十一月	六五、一
十二月	六六、一
一月	六七、五
二月	六八、四

▲東京綿糸

本期	二二九、〇	二二九、一
遠期	二二七、五	二二七、五

▲橫濱生糸

現市	七六八	七八五
十一月	七五九	七七一
十二月	七四六	七五九
一月	七三九	七四七
二月	七三九	七四〇
三月	—	—

滿洲行市（十月二十七日後場）

▲哈爾濱大豆

十一月	四、八四	四、七六
高	四、八四	四、七五
十二月	四、四九	四、四五
高	四、五二	四、四五
一月	四、四九	四、四三
安數		一八〇車

▲哈爾濱小麥

十一月	八、三四	八、三五
高	八、三六	八、三四
十二月	八、四一	八、四〇
高	八、四三	八、三九
一月	八、四三	八、四二
高	八、四三	八、三九
安數		三五車

▲新京大豆

十月	五、九二〇	五、七六〇
十一月	五、七二〇	五、六〇〇
安數		一〇〇車

▲大連股票長期

	放盤	收盤	大價	小價
五品現	一五三	一五三	一五三	一五三
五品期	一五六	一五六	一五六	一五六
同短期				
五品	一五三	一五三	一五三	一五三
東新	一五〇六	一五〇四	一五一〇	一五〇三
鐘新	二三七八	二三七七	二三八〇	二三七七
日產	六七七	六七八	六七八	六七七
日產新	五〇九	五〇九	五〇九	五〇九
滿鐵	五四〇	五四〇	五四〇	五四〇
滿鐵新	三三一	三三一	三三一	三三一
豆新	一八七	一八七	一八七	一八七
土木	一三六	一三六	一三六	一三六

補血強壯・疲勞恢復

蜂ブドー酒（牌 葡萄）

以商標一枚即可獲所欲之大贈品

●御應募規定

將蜂牌葡萄酒包紙之商標或里吉斯（大瓶）黃色包紙之商標剪下、於其裏面清楚書明閣下之住所氏名及此新聞名後、即裝入信封中（每匁貼郵票四錢）郵寄左記處所、對於商標一枚、即贈呈抽籤券與D賞品一件、再者因抽籤之故、凡中籤者、均行贈送上列之大彩品、（瓶蓋與瓶貼之商標等無効）

○截止期……十月末日○中籤發表……十一月下旬○商標寄送地址

東京市日本橋區室町二丁目 近藤商事株式會社 大特賣係

A賞 一等三千圓附增額金 額面二十圓勸業債券 選所欲之左記大贈品

A賞 選所欲之一種
（一等三千元附）額面廿元割引勸業債券……一張
孩童用學習机椅子附……一台
純毛雙層毛氈……一床
銀製小匙半打盒裝……一個
柱掛電氣時計……一個
歸國衣料……一匹
桐火鉢……一對
八端座布團料……五件

B賞 選所欲之一種
提攜照像機……一個
標準時計……一台
新型桃上化粧……一個
旅行用革履……一雙
婦人手提袋……一套
旅行鋼琴……一個
烟捲盒……一架
卓上烟捲盒……一個

C賞 選所欲之一種
特製寫眞帖……一捲
文房用具……一組
旅行用空氣枕……一個

D賞 御應募者全部均以寶丹（定價二十錢包）無遺漏的贈呈

各地新聞

治外法權撤廢在即

婁法院長徐檢廳長 調查司法同離奉
一赴東邊一赴南滿期改革有所憑藉

【奉天】高等法院長婁學謙氏。以東邊道地方偏遠。與省內缺少連絡。故對於法政情形。不甚明瞭。茲爲實地視察。以便興革起見。故於本月廿五日晨八時。偕谷繙課官。乘飛機赴通化。並轉赴海龍。東豐。西豐。西安各地視察。管內司法行政。預定本月三十一日返奉。

又訊。高等檢察廳長徐維新氏。亦於本月二十五日晨偕松尾繙譯官。赴南滿各縣視察司法。本月三十一日返奉。視察處所。及目的如後。

處所　營口地區檢察廳。莊河區檢察廳。瓦房店地區檢察廳。蓋平區檢察廳。

目的　一、營口廳舍去秋落成。爲奉屬各廳舍首先改善者。規模完整。堪爲後來建築廳舍之楷模。前往觀察。以爲參考。

二、瓦房店與關東州界相接。治外法權撤廢在即。對於該廳職員。有督勵之必要。

三、莊河係在本年九月一日。伴隨縣司法昇格爲檢察廳。改組伊始。有指導訓示之必要。

四、蓋平區檢察廳。因檢察官更迭。案件進行。頗爲遲緩。故於歸途便道前往視察。督促以速進行。而振司法精神。」

國婦安東支部 舉開會議
【安東】國婦安東支部。於二十三日午後二時。開幹部會。討論收集各家庭之廢物。及滿洲國國防婦女會之講習。(生活改善)各事宜云。」

姜廳長率屬在小河沿 行閱操大演習
本廳警長及城內署成績佳

【奉天】瀋陽縣警察廳長姜全我氏。爲明瞭管下各署操練成績。於當各署政務忽閒終了之際。於本月二十五日午後一時。在小河沿。舉行閱操大演習。管下各署及本廳長警齊集。姜廳長率各科股長校閱。操演總指揮官爲王保安科長。各界指揮官爲各署長。分別操練。至午後四時散會聞校閱成績以警廳及城內警察署爲最佳云。

皇軍所向無敵
召開慶祝戰勝籌備會議　各機關各團体屆時參加

【開原】自華北事變以來。友軍爲救華北之黎庶。本正義之行動。對暴戾黨軍。大張討伐。所到之處。勢如破竹。黨軍渙散。望影而逃。致華北政權。逾爲明朗。實現樂土。脫去黨權壓迫。人民得享安居樂業之福祉。實爲我東亞所馨香鼎祝者也。邑當軸爲慶祝皇軍戰功。擬開盛大之戰捷祝賀會。特在縣召集各機關法團。開催籌備會議。全体一致通過。刻正籌備進行中云。」

周副分會長致詞。會員代表宣誓。最後由呂參謀長引導。三呼分會萬歲。向國旗敬禮而散云。

度量衡宣傳大會 假總商會盛大舉行
【安東】本埠省縣兩當局。玆爲聯合召開度量衡宣傳大會。已於二十三日午前九時。當時參加者。爲省公署長尾一登。縣署吳內務局長。呂總商會科長。講演後。當於該會庭前設有度量衡所。購買懸賞所。展示所。實施展覽後。各機關全員出動。於市內各街遊行宣傳。並散佈多數標語及傳單。俾期市民明瞭。爲滿洲國國福民利。早換新度量衡。早得新利益云。

劉分會長病故
【九台】本縣管境火石嶺子分會長劉克文。前充自衞團甲長。對於地方應興應革貢獻頗多。自任協和會分會長以來。勤奮職務。尤著勳勞。因公積勞病故。聞耗甚爲惋惜。特撰祭文派勤務崔蔚東。同市民分會工作員姚慶海。前往弔祭。朗讀祭文。以彰其功。劉公遺族。感激莫名云。

近日糧價回落
【鐵嶺】鐵嶺市自新糧登市以來。日見繁盛。惟近日糧行均見回落。紅糧每斗落價半角。青豆每斗落價四分。其餘之雜糧等。亦均隨之回落云。

時局詔書奉戴式
【東豐】縣主催舉行之時局詔書奉戴式。假民衆休育場。先期招集日滿各機關。各法團。各警隊。及省縣立各中小學校。列隊參加。郭科長捧讀時局詔書。平山領事。南美參事官。並由各科局長校長等。講演時局眞相。使日滿不可分之關係。日滿一德一心。確保東亞之和平。講演畢。省立東豐師範學生。表演建國操。精神煥發。全場鼓掌。遊行縣城一週而散云。

日滿警察一元化 開巡官講習會
担任者及科目時間人員發表

【本溪】縣警政當局。因治外法權撤廢在邇。爲謀與友邦警政一元化起見。乃由十月十八日。假民衆教育館址。開始講演。玆將担任者。及科目時間。並出席人員錄誌於下。十月十八日。始業式午間休息。午后一時至二時三十分。刑訴法劉科員。二時四十分至四時。行政檢視規程。張科員。十九日調育局長。保甲法黃股長。刑法張科員。犯罪事件書類劉科員。二十日。精神訓話林警政。犯罪搜查法福島。戶口調查黃股長。司法事務處理規定劉科員。二十一日。司法警察職務規範黃股長。刑訴法劉科員。刑法張科員。統計月報簿冊劉科員。二十二日。犯罪事件書類劉科員。保甲法黃股長。刑訴法劉科員。銃器保管要領張科員。二十三日。拘留注意事項黃股長。司法事務處理規程劉科員。二十四日。星期休息。二十五日。司法警察職務規範黃股長。刑法張科員。刑訴法劉科員。行政檢視規程張科員。二十六日。犯罪事件書類劉科員。戶口調查黃股長。刑法張科員。二十七日。違警犯即決法劉科員。統計月報簿冊劉科員。刑訴法劉科員。司法警察職務規範黃股長。司法事務處理規程劉科員。二十八日。犯罪搜查法福島。保甲法黃股長。刑法張科員。戶口調查黃股長。二十九日。訓育局長。司法警察職務規範黃股長。違警犯即決法劉科員。刑法張科員。三十日。座談會畢。講習會即告終了。以上聽講人員例左。縣衙警察署巡官荊裕興。警士康振泰。小市警察署巡官王享國。警士胡慶祥。賽馬集警署巡官霍恩貴。警士劉卓楠。城廠警察署巡官閻慶倫。警士蕭吉仁。清河城警察署警長戴奎卿。石橋子警察署巡官張連科。警士劉裕廉。橋頭警察署巡官劉權武。警士封金祥。連山關警察署巡官李玉祥。警士金廷忠。

開催農產物品評會 函各縣徵集參考品
【海城】縣署爲促進農產物之改善計。已訂本年十一月十二日起。至十五日止。(共四日間)。開催第三次農產物品評會。已通飭縣境各街村。徵集各類農作物外。現爲徵集參考品起見。及於二十五日。又分函各縣。希將境內農產。盡量寄贈。以資參考。而便觀摩。玆將其徵集要項。詳誌於下。

一、徵集種類。大豆。高粱。粟。包米。及其他農產物。

二、徵集數量。每種各一升。

三、徵集日期。希於十一月五日以前。寄到爲荷。

四、出品目錄。希於徵送同時附以出品目錄。並於每種包封上。詳爲註明。

總商會召開董事會議
【安東】總商會。玆爲協議左記各項議案。於昨二十一日午前十時。召集各董事齊集一堂。舉行臨時開協議董會。玆將會議各項列左。

一、帝國軍人後援會。募集會員之件。

二、電業公司增資新股之件。

三、安東施醫院。器具售出之件。

四、吉竹顧問。爲商會及產業組合問題。赴日考察之件。

五、安東飛行場。於十一月三日。舉行落成式之件云。

命盜竊案之續發
奉撫汽車道上發現變死男屍　二匪路劫鮮人掠財復行傷人

【奉天】大東區警察署管內八家子分所。西方奉撫汽車道上。於本月二十六日午前。發現變死屍休一具。由其身上搜出奉天監獄之執行猶豫書類。得知其名爲李文泉。年三十七歲。爲最近釋放出獄者。致死原因。現尚不明云。

皇姑屯　新居宰場附近。於本月二十五日午後八時四十分頃。有行人鮮人三名。遇二滿人。各持手槍威嚇。逼索財物。搶去現金四元。並將鮮人一名擊傷倒。犯人乘隙逃走。皇姑屯警察署聞報。乃轉報警察廳及領事館警察署查緝云。

造兵所　庶務科長田中千代氏宅。於本月二十五日午後。被人竊去鉛塊十二塊。重約二十餘斤。價値一百五十元。木把銅鍾八號。値三十餘元。共値一百八十元云。

楊忠紱　小西門裏派出所。於本月二十五日午後三時三十分。有混成第二旅下士楊忠紱報告。於本月十八日。在小西門裏維生客棧安息。第二日雇馬車赴小南兩級小學校。下車時將圖囊忘於車上。該車黃馬號碼不詳。囊內有楊學山。及黃典方瑪瑙名戳兩個。請爲查找云。

國防婦女保健分會 盛大舉行發會式
【奉天】國防婦女會保健分會發會式。已於本月二十六日午後一時。在市商會禮堂盛大舉行。醫界婦女會員百餘名。來賓有王支部長。軍管區生田顧問。軍管區司令官代表呂參謀長。市長代表耿處長。開會首向國旗敬禮。合唱國歌。副分會長周陳維如女士。捧讀同變訓民詔書。繼有致詞。幹事報告分會設立經過。王支部長訓辭。並任命正副分會長。分會長任命幹事長及幹事。支部長授與分會旗。來賓生田顧問

如此醫生 周楊氏控子不孝
毆約靳與養贍且被毆傷　經警官排解後給錢了事

【奉天】周楊氏。年四十六歲。現住大南門裏工部衙門前胡同。門牌四號。本月二十五日午後七時。到城內警察署控告。據謂彼爲小南門裏興記藥房醫師周鐵衡(三十五歲)之繼母。其夫先年逝世。遺有家產。周鐵衡允許每月給養贍費二十元。本月因周鐵衡不履行義務。彼於二十五日午後五時。前往討要。母子言語不投。致起口角。周鐵衡勃怒。操起茶碗。將其繼母左額角擊傷。血流面頰。傷痕猶在。警署偵宿王巡官據請。乃

十月薪餉 縣會計股發放
【海城】縣署總務科會計股。於二十五日。特發放所屬各科局職員等。十月份薪餉。而各區警察署。官員長警等。十月份俸給。亦同時發放云。

育嬰堂之業績
創始念一載爲丹國人經營　收百六九名孤苦無依兒童

【安東】元寶山街安東基督敎育嬰堂。創立已逹念有一年。係丹國人之郭慕深女史。以私財所經營者。其功績極其偉大。頗爲一般所公認也。其經營費年額一萬餘元。養者由丹麥本國之信徒親友等。寄欵大半。其餘由安東縣署。及紅卍字會各贈欵一千五百元。其他各地寄贈者亦有之。最近本國寄欵杜絕。乃紅卍字會贈欵亦非如前。故目下之經營。已呈困難狀態。於月二十三日。由安東省公署。川口事務官。吉竹總商會顧問。造訪該育嬰堂。視察全院狀況房極其完善。並贈金五百元。以激勵該女士、玆者收容嬰兒漸次增加。現在收容人員。已逹百六十九名。其收容狀況。爲嬰兒生後幾日。或由父母喪亡者。或無人敎養。一概收容之。該院設備嬰兒堂。寢室之寢具。食器。所有一切物品等。整理件件有條。室內清掃毫無塵垢之處。嬰兒每日洗浴一次。小兒身体均清潔非常。一般家庭所不及也。所收容之兒童一同遊戲。活潑發育。敬仰該女士。如同神聖也云。

農產物品評會 由縣擬定開會規則
【海城】縣署爲促進農產改善計。擬於十一月間。舉辦第三回農產物品評會。現已分令縣境各街村。徵集各類作物。以憑先行審查。而資訂期開催。玆將其擬定會則。詳誌如下。

第一章 總則

第一條 本會稱爲海城縣農產物品評會。

第二條 本會以促進海城縣管內農產物之改良。及收量品質之增進爲目的。

第三條 本會會期。自康德四年十一月十二日。自十一月十四日。(三日間)於海城城內敎育會開催之。會期中。每日自午前九時。至午後四時。供一般公衆之縱覽。但其時限。得隨時伸縮之。

第四條 本會之事務所。置於海城縣公署內務局。

第二章 役員及職員

第五條 本會置左記之役員。會長常縣長。副會長戶倉參事官。幹事上條副參事官。韓內務局長。笠井專務董事。張實業股長。審查委員。廣瀨縣技士。審查員。加來技術員。倉田技術員。菊地畜產技士。片桐技術員。村田技士。齋藤技士。鄒技士。趙科員。(實業股)事務員。張科員(實業股)。單科員(庶務股)。高雇員(會計股)。韓事務員(合作社)。李事務員(合作社)。姜傭員(行政股)。朱技術員(合作社)。

第六條 會長總理會務。代表本會。副會長輔佐會長。會長有事故時代理之。幹事承會長之命令。執行本會會務。審查委員長。統理關於審查之事務。審查員。承會長或審查長之命令。分担關於審查出品物之事務。事務員。受會長之命令。從事會務。

第三章 出品

第七條 本會出品。分爲第一部普通作物類。第二部特用作物類。第三部園藝作物類。第四部果實類。第五部副業類。第六部參考品類。

第八條 出品物之種類及數量。(已誌昨報。故從略之)

第九條 本會之出品。以提出人自已生產者爲限。但參考品不在此限。

第十條 本縣管內各村。每村須有一種以上之出品。每名不得有二種以上之出品。(參考品不在此限)

第十一條 出品人務須依出品目錄書。由村公所作成台賬。送縣爲要。

第十二條 出品提出期。自康德四年十一月一日。至十一月五日爲限。但出品物容易腐壞者。限於會期前三日。(即十一月十日)搬入爲要。

第十三條 第一部之出品。裝入本會發給布袋內。但其他及參考品。不在此限。

第十四條 出品物所需之運搬費等。由出品人負担。但由村公所送縣之運搬費。由村公所負担之。

第十五條 本會出品物。概不發還。統須寄附本會。但第六部參考品。不在此限。閉會後二日以內搬出之。

第十六條 對於出品物。本會施以相當保護。然天災及其他不可抵抗之損害。不負其責。

第四章 審查及褒賞

第十七條 出品物除參考品外。全部審查之。

第十八條 出品人對於審查之決定。不得另有異議。

第十九條 依審查之結果。對於成績優良者。應如左列之等級。授與獎金及褒狀。一等賞。二等賞。三等賞。四等褒狀。除前之外。各村成績優良者。贈給獎盾。及優勝旗。

第二十條 本會定於十一月十五日。舉行褒賞授與式。

第二十一條 本會則外。臨時處理主要事項。由本會長專行之。

順應滿鐵國鐵榜樣 履行公司之規程
改善各種運費雜費訂正手續

【開原】開豐路局。爲順應滿鐵及國鐵之良好榜樣。履行該公司之現行規程。諸業務盡行改善。大有長足邁進之勢。玆鑒于該路各站。對于行李包裹貨物運價雜費之計算。錯誤處理手續。與滿鐵國鐵皆有不同。且不合公司之現行規程。玆爲履行公司現行規程起見。特規定訂正手續(如左記)定自十一月一日施行以利業務云

一、訂正之作成　在貨物受託前。或受託後所發生之錯誤。(限在傭紙未寫以前)須將原託運單。用紅筆改正之。關係者。須一律蓋章爲有效。或可免去變更。或訂正之手續。在貨物發送以前。傭紙寫出之後。無論爲現付或到付。則一律用發站訂正之。(此爲自站發覺之錯誤)在貨物到着後。由到站發覺之錯誤。則由到站訂正之。

二、訂正之處理　訂正之處理訂正報告之處理方法。可參照辦理手續。及帳表類辦理之。在貨物發送以前。傭紙寫出之後。自站發覺之錯誤。槪由發站訂正之。貨物到着後。到站查覺之錯誤。無論其爲現付或到付。槪由到站訂正呈報之。如審查系查覺之錯誤。除一方通知發貨站外。並一方通知到着站。追徵或退還之。

三、訂正之整理　訂正之整理。須以訂正傭紙之正確爲標準。將原傭紙一律改正之。但不得在原字或數上塗抹。以致模糊難辨。有礙審查。僅可將原字或數上。以筆劃消減後。於其上下註明正確數字。並須在記事欄內。蓋以左記之戳記依式塡明用印可也。

戳記內載明　發行月日。發行驛。訂報號印。處理月日。處理驛。當務者認印。整理者認印。

警士拾金不昧
【海城】城廂警察署。警士張文奎。年二十歲。係海境二區三角山原籍。秉性忠誠。品學兼優。精勤服務。頗得上峰嘉許。於二十四日午頃。赴街公幹。僱乘馬車。迨行抵大南門裏之際。竟於車內。發現金殼手表一只。價値數十元。該警士毫無惜金之意。當即詢明馬車夫姓氏及車號。遂將手表送交大南門警察官吏派出所。寄存所內。迨失表者知覺後。當即查明馬車號數。(三七九號)。遂由該車夫偕同赴大南門派出所。彼由唐代理警長。詢明原委。即令將原物領回。完璧歸趙云。

包修柴橋 橋捐開徵在邇
【開原】縣署歷年于秋冬之際。在各處渡口。建築柴橋收捐。以利交通。而增收入。玆以本年橋捐開徵臨邇。河口柴橋。自應提前建築。以便收捐。特定于月之廿五日。在縣署投標。招工包修。其橋概仍分新舊兩種。每空上鋪秫稭五層。寬一丈二尺。每空距離八尺。一切碎修均歸建橋人負責。款分三期交付。所有建橋地點列後。尚陽堡。李家台。柞子溝。下清河。古城子。耿王庄。干皮屯。官粮窖。二道河子。李家林子。馬市堡。有願包修者。速往投標可也。

屯長見習 改良農具增進
【開原】縣公署。爲提倡農產之發達。曾在榆台村。置採種圃一處。以爲農民採種之模範。刻又購到禾稼收穫。脫穀機一架。並附隨風機多種。於月之二十日。在四區榆台村榆樹堡屯試驗。並召四區各村屯長。前往見學。縣署福田參事官。亦于午後三時蒞臨。指示一切云。

鴉片零賣所 將收歸官營
【九台】縣境鴉片零賣所。計十五家。原係私人經營。官家爲整頓計。擬由康德五年一月一日起。實行收爲官營。以裕稅收。聞警察當局。招集各零賣所討論一切。並飭查塡各種表式。以備屆期遵章收買。刻聞各零賣所。正整理遂報云。

交通慘禍發生兩起
工人姜某乘汽車犧牲性命　兩車相撞竇日志右脚骨折

【九台】縣公署載重汽車。由韓警長司機開駛拉磚。日昨上午十時。行至中央街東頭。正在拐灣之時。開駛較快。乘車工人姜新田。未加注意。立時摔在車下。一命嗚呼。聞姜新田六十四歲。係四區泉眼溝人。已由縣署通知檢廳蒞場檢驗。並電知姜之家屬領屍矣。(又訊)本縣春利閣鴉片零賣所。看煙竇日志。乘自轉車出外辦事。行至新開路大街。適有木下洋行管事劉化琛。乘後騎車追來。因車速度較快。正碰竇車。致將竇日志右脚胯折劈骨頭。不能動轉。報由九台警署。先將肇禍者劉化琛。暫行看押。而被傷竇日志。該號經理范達民。急延醫治療云。

義縣分社易人啓事

啓者本報義縣分社長崔貢南因有他就現已去職遺缺另委李君玉接充嗣後各界如有事故即希與李君就近接洽爲盼

昌黎分社易人啓事

啓者本報昌黎分社長李錫江因事辭職玆委李野耕接充今後該地各界如有事故均希與李君接洽爲荷

玉田縣分社長易人啓事

啓者本報玉田縣分社長劉樹藩因故辭職現委項恩錫接充希各界今後定閱報章及刊登廣告一切事項請與項分社長接洽可也此佈

孫家台分社緊急聲明

敬啓者敝分社近聞四鄉諸閱者竟發現有與敝社鈐印及敝人名義之報費收據而付報費者今特聲明勿論敝社何人所持之收據凡與敝社之鈐印與敝人之名義絕對無效敝社不負收欵之責恐未週知特此敬告

孫家台分社長　胡滄栗謹啓

治愈經血不調痔漏咳嗽痰喘

啓者敝人胡承順久患痔瘡病症初起時肛門刺疼並兼疼痛偶爾大便乾燥糞中帶血後在肛門兩旁長出疙疸三個內裏有管久後又在肛門兩邊長出小包疼痛更甚不到半月包即潰破流出濃血甚多瘡口自封自破屢次診治時好時犯痛苦難言不想去年此病加重肛門腫脹破爛堪痔管流濃出血腥臭難聞坐臥疼痛行步困難小便閉澁大便更難敝人經十幾年之診治受盡針刺刀割之苦服藥無數毫無功效幸經友人介紹敝人去到鶴春堂購服三黃痔漏丸不到半個多月已將痔漏完全治愈現今一年多痔漏未犯再有敝的內人久患經血不調病症經脈不準赶前錯後加以白帶時有時無屢次診治毫未見效所有病症一年比一年加重經脈也許兩月不見也許一個月見三次五次淋漓不止白帶甚多經血不正腥氣難聞有時紫黑有時淡紅小腹膨脹累積成塊腹內時常疼痛每至經水一見小腹疼痛更重手足麻冷腰腿痠痛四肢無力稍一行動心忙心跳心口疼痛加以嘔吐倒飽飲食無味午後發燒時常頭迷頭痛面黃休瘦敝內所患此症十五六年有餘所經各醫診治花錢若干吃藥無數對於病症毫無功效亦在鶴春堂購服安坤丸三次已將久治不愈的病根完全驅除不但病症全愈現生小兒身廣体胖再有敝人舅父素患咳嗽痰喘之症無論春秋咳嗽不止每到冬天痰喘上湧不能動轉兼代左右兩肋疼痛心口脹滿大口吐痰痰中帶血每到夜晚不能夠使咽喉呼呼亂響咳之不出嗽之不下雙腿跪臥頭頂枕頭氣不夠使週身麻木腰腿疼痛不能安眠二十多年事症經敝人介紹在鶴春堂購服化痰丸二次沉痾立止所有咳嗽痰喘及一切連帶病症霍然若失不但治愈全家各症而又生子敝人實感念大德無可報達謹將敝家所患各症登在報端一則爲患此同病者介紹再者聊表敝人感謝之意希望有患以上各症者速服此藥早除痛苦敝人全家敢作鐵證外埠患者購藥請去信鶴春堂藥店即安鶴春堂在奉天小南關老爺廟前鳳雨台胡同光明里十號

感謝人奉天小西關　洪泰昌胡永順胡李氏謹啓

本報代派處

大連市內　電話　三,四〇五八番

大連西部　電話　三,二三七〇番

焚照聲明

敝曾祖父孫寬領名大照一張坐落梅河村王家店屯東至曲長會西至邊壕南至王權北至梅河計地二百八十二畝因於事變當時被匪將房屋連同該照一併焚燬事關產權除依法呈請補發外特此登報聲明作廢

海龍縣梅河村住民　孫紹德謹啓

聲明作廢

敝人所有大西關利昇慶胡同三十三號瓦房平房各三間及大東關路南瓦房二間房照各一紙民國十九年八月被盜遺失業經呈請奉天市公署補發在案奉批登報聲明作廢無論落於何人手均作無效特此聲明

奉天　姚敬華啓

失照聲明廢作

啓者於光緒四年間價買陳稜天房園一處坐落奉天市鼓樓北路東門牌四二號地貳分參釐四東至振信工廠南至益順興北至福順堂西至官街市房貳間瓦房三間平房壹間此照由錦州帶回途中丟失當時報警查找無着前呈請市公署補發新照業蒙批示在案特登報端聲明作廢

奉天　王希濂啓

遺失房契聲明作廢

逕啓者敝人所有奉天市大東區管內迎升胡同五號該執照因事變遺失玆照章呈請市公署補發在案頃奉九月十五日奉市公署財土一九一一四號批准外特登報聲明作廢

奉天　趙恩瑞啓

失照聲明作廢

敝有祖遺房園一所坐落小南關西板井門牌八號計地南北長東西頭十七丈七尺五寸二十三丈四尺東西寬南北頭十五丈二尺五十四丈五尺於九一八政變赴城西胡匪騷擾途中被匪將該契遺失除呈請市公署補發新照外特此登報聲明作廢

奉天　黃文煜謹啓

丟失部照聲明作廢

敝人於民國十七年五月三十日原領景星縣泉眼溝屯毛荒一段計地四十五晌領有二三二七號部照一張於大同元年間胡匪陷城損失嗣後無論淪落於何人之手概作無效除已向景星縣公署請發新照外特此聲明

景星縣泉眼溝屯民戶　趙坤啓

失照聲明作廢

緣敝人領有坐落景星縣鎭西屯八十七號毛荒一晌東至張九緒西至瑞興隆南至興永庫北至瑞興隆原領大照一張於事變時丟失除呈請本縣公署補發新照外特此登報聲明作廢

景星縣鎭西屯　王世遠啓

營口蔘業組合會啓事

敝組合會本諸在奉天營撫所定之條約進行今特聘辯護士唯有戒心爲常年法律顧問關於敝組合會之名譽與權益及其他一切之交涉勿論對內對外之各種關係唯有辯護士均有依法保障之權限恐未週知特此聲明

辯護士唯有戒心緊要聲明

敝人今受營口蔘業組合會之聘担任該組合會之常年法律顧問勿論對內對外之各種關係如有損害該組合會之權益與名譽及其他一切本辯護士切當依法保障之特此聲明

熱河
天然人工　普陀宗乘廟　交織成了熱河大觀

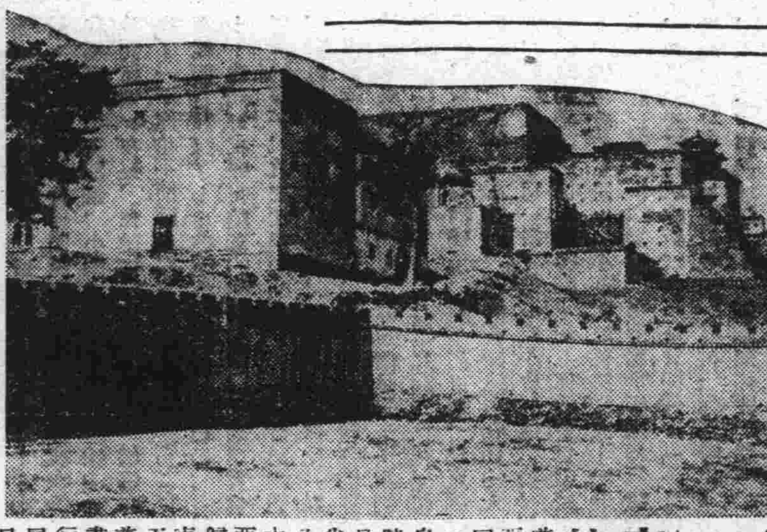

普陀宗乘廟的建設是爲着蒙古喀爾喀、青海諸藩、新疆準噶爾部和回部諸藩朝覲的機會、從乾隆三十二年三月起工、預定到三十五年的皇帝六十萬壽節告成、但是萬壽節時沒有竣成、直到乾隆三十六年八月才完全竣工、這工程共經了四年半的時間、竣工時正當着皇太后的八十萬壽、成爲熱河諸廟中規模最大的一個、通稱作布達拉廟、建立西藏拉薩布達拉布綱、是塞外諸藩歸依的根本遙望宅雄壯的規模和廟東隣的須彌福壽廟相近似、正門內有碑亭、經中門有前面題着普門應現與後方題着、蓮界壯嚴的事坊、從此王公以下的人是不許再行深入的了、從頽廢狼藉的正門浮屠、到嚴然屹立的紅台、高有三百尺、側面的洞門潛有石磴曲折而入都綱的內部、後殿有乾隆御筆的「萬法歸一」扁額、殿宇內的最高處是六方亭和八方亭、這與中殿都覆着鍍金的銅瓦、從堂上遠眺可以看着獅子溝一帶的寺廟、人工天然交織成熱河的大觀、

印度
—宗教的複雜—

題到印度的宗教、也複雜到了極點、大別起來、是印度教和回教兩種但教內的分門別類、可就繁複之極、而兩個大教、時常發生衝突、每每釀成大屠殺的事件、就是自已教內、也常有衝突、牛之牡者司耕作、而牝牛則爲神牛、到處皆受人敬拜、其蹣跚於大道時、雖汽車電車亦停而讓之、有衝犯牠的、受禍就不堪問了、有一種拜火教名爲「巴西」葬禮是奇怪之極、人死後昇至野地的塔上（塔有五、富貴貧賤、各在一塔、不能稍混）燃各種香料、教中人前來唸經、經未畢、屍身之肉、已被成群禿鷹（頂上無毛）食完、其骨則落至塔內、等大雨來時、衝之下海、更有一怪事入廟拜神、即將油注入神殿內無數燈盞中、廟前有一大池曰神水、印人素赤脚而不洗、到此前洗手、脚、口、然後入廟拜神、池水非污臭不堪、試想這是何等妨碍衛生啊、印度教與回教的別極明顯、如印度教人是以長布裹身、回教人是有衣褲、印度教人包頭、回教人皆冠土耳其帽等、其界限嚴格已極、絕不稍融。

電影與戲劇

怎樣才可以走上銀幕？

本文作者 Oliver Hinsdell 曾任西北大學戲劇系主任及小劇場導演多年、現任好萊塢演員訓練所主任、圖爲氏對演員講述劇情之情形、

最近有個大學生來見我、拿了一張某小姐的照片給我看、說「我眞奇怪、爲什麼這樣漂亮的女子、不到銀幕上去試試看、她是我們學校裏最漂亮的女同學呢」、我回答她說「我相信你的話是對的、這像片是照得這樣漂亮、幾乎能使人爲之發狂、可是她是不是個在學校裏交際很廣、善應酬的功人？」他說「不、她是個自視頗高的人、但功課却很好」我說「這種女子雖然漂亮、但僅可像廣告牌那樣、擺在一堆中的才可以賣出去、如果她要想上銀幕、最多也不過能作一群歌女中的一員罷了、」他不大明白我的意思、以爲我不承認她是眞漂亮、我問他「曼麗德萊漱漂亮嗎？」他看看我、沒有說話就走了、

我老早就想打破別人的誤解、以爲戲台及銀幕上需要一些漂亮的、美麗的男女演員、許多人不論男女、因爲被人時常稱讚「你眞漂亮啊」而自已就以爲好萊塢一定可以成爲一顆萬人崇拜羨慕的明星了、其實這種人入了好萊塢以後、幸運的或者可以遇到一個作臨時演員或舞女的機會、但多數的人是一無所獲的回到他們的原處、固然每一家影戲公司的老板都雇用了許多人在外面覓求他們所需要的男女演員、他們聘請了許多業餘或職業的男女演員到好萊塢去、試驗他們是否有走上銀幕的天才、每年被公司請到好萊塢去的有幾千人、但是可以合格的僅僅是幾人而已、這些人都具有一種吸人注意的魅力、但不是漂亮、攝影師、化裝匠、理髮師、牙醫們才眞是銀幕上漂亮人物的創造者、

十七年來、我試驗過差不多有十萬個青年男女、這些都是對舞台或銀幕有特別愛好而夢想自已可以成爲一個演員的青年男女、許多人祇叫我看一眼、就讓我把他們捨棄了、許多是經過我苦心訓練幾個月而依然失敗的、這十萬男女中、祇有十七個人是被我造就成了一個完美的演員、他們的名字是：維拔泰勒 Robert Taylor 羅拔楊 Robert Young 琪恩派克 Jean Paker 愛琳赫蕾 Irene Herrey 曼麗卡里斯萊 Mary Carlisle 茜西里派克 Cecilia Paker 威廉挃尼 William Tanner 愛德華諾里斯 Edward Norris 柔麗羅斯 Shirley Ross 雪麗蜜克爾 Gertrude Michael 安德遜拉克 Ann Dvorak 這些人有的你們已在銀幕上認識了、有的却陌生得很、因爲他們剛在開始走上銀幕、當時我被聘來好萊塢時、公司當局對我說「如果你能五年供給我們一個演員、我們就很滿意了」、他們並不期望我能造就出一個明星 Star、而僅僅是一個演員 Actor 而已、但這樣的一個演員已經需要那麼長時間的訓練了！

世上誠然是有許多女子將來可以成爲瑙瑪希拉 Norma Shearer、許多青年可以步克拉克蓋保爾 Clark Gable 的後塵、或者你就是這些男女中的一個、可是記着、在你未動身來好萊塢以前、須認清十萬人中只有一個機會、而你是否就是那一個、即使你是那一個、但你自已也要仔細的考慮一下、你是否具備了那唯一不可缺少的條件、條件是什麼呢、就是你是否具有眞正作一個演員的決心、或者你有作一個電影演員的野心、可是稍微受你父母的一點阻止、你的勇氣就失掉了、或者你家離戲院太遠、于是你放棄了去研究他人表演的機會或者你有一位賢惠的太太、或者是有着一個好的職業、于是乎當初那一點想走上銀幕或舞台的野心、完全消失了、

所以一種堅決的決心是走到銀幕的唯一不可少的必備條件、最近有個青年跑來見我、對我說「我要作一個演員、我從俄亥俄省一路上受盡了艱難才走到了這裏、我一定要作一個演員、否則我祇有死路一條了」、我看見他對於電影有着這樣獷野的愛好、所以我盡了我的能力去帮忙他、然而、却令我萬分的灰心、他什麼都不願作、祇想金錢與地位、他並沒有作一個眞正演員的決心、現在這個人還是在好萊塢作臨時的演員、前幾個月有個女子從澳洲寫信給我、要來好萊塢、她是澳洲競美賽會中的皇后、當然她是有一付惹人愛憐的面貌、苗條婀娜的身段、和一雙珠圓玉潤的玉腿、接着信以後、立刻就想寫回信給她、勸她不要來、然而她是那麼的心急、本人是同那封信坐一條船來的、結果她沒有如願以償的踏上銀壇、却在彭城的百貨商店作了個賣貨員、（未完）

◀她的臉上有強烈的個性表現▶

舊劇上的：板・眼

板、即古人拍也、其物以三木爲之、上者疊二、下一有稜以稜激音、以清圓能合宮聲者爲上、演劇時掌鼓者敲以左手、爲全臺之領袖、起落緩急全視乎此、譬如「慢板二簧」、首二句必極緩、以下便催而急、仍然到底不換板者、仍「三眼」也、唱工精到、第一須先合板、戲詞多或十字十數字、少或九字七字不等、每多一字、則多一眼、奇偶不同、而吞吐遲速之間、必須預擬求合、否則以腔足之、少差一呼吸之頃、便過一眼、不合拍矣、伶界謂之「走板」、鼓師遇此、或高擊響擊以警之、或速敲遲逐以救之、能者即偶或違、必能彌縫補救、不能者走則則無不走、鼓師搖首他顧臺下閧然發笑矣、老宿名流、隨意發腔、莫不應節、或故促之使空「去聲」或故緩之使過、而及至句止腔終、仍復不差累黍、空者謂之「閃板」過者謂之「赶板」、有意作驚人之舉、與詩家好押險韻者同、變化神奇、不可究詰、如今之負角、皆頗能此、殆亦所謂從心所欲不逾矩者耶、（泉山）

科學名詞淺釋

「上行星」八大行星內之火星、木星、土星、天王星、海王星其軌道皆在地球軌道之外層、是爲外行星、水星、金星、皆在地球軌道之內稱之爲內行星、亦稱下行星、

「上壓力」液体之壓力能傳佈於其上面、如兩器盛水、其底有管相通、甲器內之水面、若高於乙器內之水面、則乙器內之水面、顯有壓力、可以乙器內水面加活器、則水之上壓力、能使活器上昇、又以銅管蓋空圓筒之一端、而押入水內、則水之上壓力、能抵銅片使不下落謂之上壓力試驗器

「下壓力」物体因其重量而生壓力、固体之物、其壓力之方面恒向下、故只有下壓力、液体、氣体其壓力恒能傳佈於四方、故有上壓力、下壓力、側壓力之別、

「不定芽」嫩芽發生不限定處者、如蒲公英、馬鈴薯等生於根、桑生於莖、馬齒莧生於葉是、

「不定根」很發生處或在莖、或在節、而不一定者、如柳枝之插地、桑莖之壓力入地中、皆能成莖是、

「綠化燐」納燐片於曲頸瓶中、通入乾燥之綠氣、爲無色之液体有刺激之臭氣、遇濕空氣自能發火、可製五綠化燐、

通俗科學

猫背電壓

如果有110弗的電線通到屋子裏來屋中的人就必十分小心不敢去觸碰牠了、因爲這個比較很低的電壓已能引起焦灼、震顫、甚至於有喪命的危險、然而在適當的狀況下、我們如果將猫擦過、用手指伸近猫鼻、卻會發生一個二十分之一吋的火花、若是兩條電線的尖端隔開這樣的距離、使牠發生火花、就需要四千弗的電壓、所以猫背上的電勢、至少當有數千弗、那末猫背上的電勢爲什麼不引起嚴重的危害呢？還有三種主要原因：第一、火花存在的時間極短、不及百萬分之一秒、第二、這四千的電壓當火花發出後立即降至於零、第三、電荷從甲乙物体到物体所生的抵抗極大、故其電流實在已極微弱、總之凡帶電体放電時所引起危害、其原因大都在電流而不在電壓、

北斗形狀

北斗是我們最熟悉的一個星座、在這個星座中的七星的排列、我們雖然看不出什麼變動、可是牠現在的形狀、和四千年以前與以後的形狀、卻有顯然的不同、天文學家用分光器測算這種天体的運動、能夠準確地描繪出牠從前和未來的形狀來、據說、這七星中有五個星是用同速率望同一方向進行的、還有兩個卻取了反對的方向、這些星運動的結果既然可以測算、所以要指出牠們過去未來對於北斗星座的影響、也是可能的事、

下邊的實驗、就所以表示過去未來北斗星座中各個星体的位置的變化、取半透明的紙兩張對摺一痕展開後、將一紙覆在上面的圖上、使摺痕正對斗柄上成一直線的三星、然後將箭頭同向的五星用墨筆畫出、將另一紙再照上法 畫出箭頭 反向的二星、

如果把這兩張紙片齊摺痕疊在一起、對着燈光移動起來、就可以看出北斗星座的過去及未來的形狀、

海外珍屑

難讀的聖經小說化

像現在這樣的聖經叫人難讀、最近倫敦的出版者威康海曼氏企圖把聖經小說化、從聖經的首章開始至末尾、變編爲長篇小說、讀起來像是近代的小說、起首是創世紀、其次是讚美歌與最後的豫言等順次的改編、其中的散文、韻文都編纂成話劇的化和劇的章句且含着意味、那系譜表、信徒書等部分因沒有相當的系統將其刪去、章節間所用的冒號、預定是把它改成現代式的支點與句點、這新刊書異神聖聖經（Holily Bible）而將僅稱聖經（Bible）

軍用犬的話
在家庭可看守門戶　在國家能帮助軍警
◇……有一戶一犬之必要

【新京】在此非常之時局下、軍用犬、確爲有關重要、故軍用犬協會、曾使大家知道普及之關係特發表如左之談話、

軍用犬普及關係

從古以來世界各國、沒有不知道犬馬是於人類有很大的帮助、所以俗語常說、效犬馬之勞、犬既然是很有益的一種動物、而近年以來、在新京常々看見聽見撲殺野犬的事、這是什麼原故呢、普通一般的人、只知道犬能看守門戶、不加以訓練管束、放任他在外、亂吃髒物、以致中毒、變成狂犬、我們也常常在報上看見、某處某街、大人或小孩、被狂犬咬傷、狂犬的毒是非常利害的、在很短的時間內、來不及治、就是沒有法子救治的、拿沒有訓練管束的犬的利益來同狂犬的害比較、寧可撲殺的、所以官廳爲保護住民的安寧、勵行取締野犬、照這樣看、是不是住民就不要養犬呢、不然、現在世界的文化進步、對於訓練和使用犬的方法、也非常的進步、現在的犬、不但可以看守門戶、並且能帮助警察偵查竊盜、稅關的官吏用犬可以防止走私、訓練完成的犬、可以帮助軍隊、在作戰的時候、偵探敵人、和通報消息、歐洲大戰的時候、德國最先使用、後來各國都模倣、收着很大的效果、所以現在世界上、軍用犬成了軍備上必要之物、犬既然是在軍事上、治安上和家庭內有種種的利益、故此是家家都得養的、不過總得挑選好種、加以訓練、纔能勝任、友邦日本是很提倡軍用犬的、現在已經很普及、人人都知道軍用犬的好處、不但是可以防守家庭、一旦有事、是很可以援助國家的、我們滿洲國、（未完）

名言

緩事宜急幹、敏則有功、急事宜緩辦、忙則多錯、

危及婦人生命之　涼症・月經不調　白帶・子宮病

美神丸—爲醫者所推奬之專門藥—能治　依其具有强大之殺菌力排毒力並能恢復卵巢

白帶乃暗示子宮、卵巢、喇叭管病之危險信號、決不可放置、有惡臭、黃色、卵白様之綠色以及混有血者爲惡性、且爲重症、並有淋菌、梅毒、或大腸菌之毒侵襲、因此內分泌缺乏、月經不調、氣分焦燥、頭痛暈眩發冷、面部發青、一見即知爲子宮病者、見人發慌、下腹抽筋腰痛肩板、歇斯迭里、性神經衰弱以致夫婦間不和、又子宮位置異常、子宮發育不全、內分泌缺乏、故不能生育、由此處女美及家庭之幸福慘遭不幸、是以極堪可怕之病、但若早用美神丸治一定可能早愈、

美神丸的幸福

多年之子宮病已告全愈　突然獲得子寶之体驗　大津　松崎靜枝

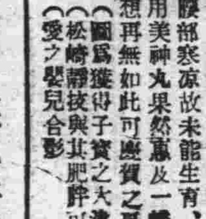

余多年即患卵巢膨症以及子宮潰爛、因此月經不調腰部寒涼故未能生育、後用美神丸果然靈及一麟兒想再無如此可感賀之事也

（圖爲獲得子寶之大津松崎靜枝與其肥胖可愛之嬰兒合影）

子宮・卵巢・喇叭管經過殺菌後始能愈見出健康美

美神丸一球連服可保七日間皆有効果、對子宮卵巢喇叭管能直接殺菌、有消淡鎭痛、止血、消毒、排毒、洗滌外科的諸作用由病源驅去病毒、刺戟卵巢如促進內分之分泌處女月經皆能順調、可免除夫婦生活缺乏子嗣者達且在辦公、入浴、用功、月經中也能使夫婦生活之圓滿、

秘密亦可帮助處女簡單便用之、

美神丸非常便宜一日可費五分錢、三週分約一元一角、五週分約一元八角、十週分三元五角、病院用六十週十五元、全國藥店均有代賣、如有地方不便者或賣斷時請用匯票、有急用者請以明片直接函購是荷！

醫師亦推奬自宅療法　白帶・婦人病　美神丸　試藥進呈

記明本報名、直接向本舖函索、隨即奉呈美神丸一週分、附贈婦人病之秘訣……此乃非賣品也、

大阪市東區久寶寺町

保險界之權威！

東北商行保險部

經理　唐潤之

本店　大連市三春町二　電話長三一四五六番　三一一一九

支店　奉天小西門電車路東　電話長二一三七〇番　新京富士町四丁目　電話長三五七〇七番

無效退還藥資　岩里　淋病白帶　別府淋藥

在別府溫泉製內服二日如無效時奉將藥資全數請還　岩里家家秘傳藥

世間售藥者甚多致人罔知所從今別府市中濱（岩里）家傳之私方凡男女淋病白帶消濁服之二日可止連服之絕對於腸胃無碍可謂唯一之名藥也再有該藥乃有速效藥二日內無效時可將藥資退還於是責任之者乃至安心服之因而極博好評又急性慢性不治之人請試服七日自知所言非謬如蒙函索即將新品寄上並附呈說明書實驗書治療須知箱內並附有無效退金證

天然堂大藥房　先寄藥資無寄費如「利用代金引替」須付寄費二十錢

支店　大連市監部通東鄉町角　電話二三七一九番　天然堂藥局

代理店　大連市平和街三　電話三、八六九二番　井ノ口藥房

大連　中央旅館

鳴謝國內軍政學各團體

啓者敝旅館復業以來、迭承國內各省市縣軍政學各團体於來連觀光之際、枉駕敝館 惠然下榻 榮幸何似 感激莫名、惟時值春令、正是旅行節季、團休光顧者既多雖自分屋宇廣澗、有時亦不免投寓者向隅、盛意隆情、未荷接受歉甚罪甚！且當敝館滿員之際、招待容有未週尤覺遺憾之至、爰特登明歉忱謹鳴謝悃、敬希各界鑒諒爲荷

精良物品

鐘表　修理　裝飾品　眼鏡　驗光　光學品

敝店採備各種鐘表、物品上等貨品、堅固準確、一律保用、高等技師、修理鐘表、各種材料齊備、修善如新、亦可保用、寶石金介子、金帶、手表帶、各種表鍊等、自設工場、專裝各種對光眼鏡、及水晶、察晶、墨鏡、各種養目鏡片、眼鏡公司各種鏡片、鏡架、及德國蔡司工廠各種鏡片、蒙購眼鏡、由眼科醫生驗目配光、不另取費、所有驗光儀器、設備完全、準確可靠、各種單筒、雙筒、反光、千里鏡、擴大鏡、顯微鏡照布鏡等

史惟記時計眼鏡店　大連市浪速町二丁目四十三番地　振替大連四六五六　電話二、三二二二

文藝

二・四・六・出刊

迷濛

——傷瑞瑞——

常風

眼前擺着這樣的一幅像片，一隻小手緊摟着媽媽買來的小皮球，另一隻手拉着小汽車，站在那裏憨笑，兩條小腿——那樣白嫩又那樣結實的小腿——預備要跑的樣子。「快照呀，快把瑞瑞裝進那黑匣匣裏呀！」這就是那時「裝進去」的一張，她不住在笑，在跑，在樓前石階前跑來跑去，又追到媽媽跟前「再裝進去呀，再裝進去呀！」像那樣喊，大聲笑，尖的叫聲，笑臉遮了黑溜溜的小眼，含混不清的小孩子的話，

她就站在眼前，電燈的絲絡在她頭上飄動着，該是這時候，一覺醒來，小手搥着墻喊爸々，媽媽，第二天早清第一句話是：「我們喝了粥啦，才起來」，這時，這樣淒清，這樣冷靜的午夜，三個地方的人會同時怨起這個小物件，全手抱着小椅子，穿着奶奶作的那雙綉花鞋，在院裏跑着喊奶奶，媽媽，爸爸，那樣脆，那樣清的聲音，跑着，喊着，笑着，生命在她的四肢…雨又在落了，滴々…像是媽媽的淚滴在那個小土堆上…一千一百多天的生命…奶奶在哭着喊老天爺奪了她的命，搥着胸，兩眼不能張開……你該是安靜地睡着，你該還能跳，喊，穿了緞鞋，皮鞋，時髦的短襪，赤着腿，生命應永遠在你的四肢，無邪的天眞與活潑，憨態，憨笑，就如你現在站在我面前一樣，我依稀地——總是那樣不清楚地——拉着你的小手向一群人誇耀你，你還在說話——「說了什麼？我記不起，你似乎又長高了，望着我笑，似乎聽見人們的讚美……但你又是這樣的捉摸不住，我簡直想不起你的模樣——游雲似的活潑，捉不住的天眞，有誰能描畫那每刹那在變化的憨嬌！我知道了，那是昨夜的夢，我和你在這裏，奶奶不在，媽也不在——你知道她在外邊念書，賺了錢給你買皮鞋，餅干——只有咱倆，你在電燈絲絡下望着我笑，雨又緊了……誰再喚我爸々……我在這裏伸開紙寫字，你記得那夜在奶奶屋裏和媽媽拿了支鉛筆，小腦袋偏着，兩眼楞住，在紙上畫，我們都怕々在笑，在說你那鄭重的神氣，媽媽在你頸上吻了一下你也不則聲，奶奶說大了一定讓你好好念書，她要親眼看你嫁了……你還板起頭要帶上奶奶，一同嫁人……我們每夜守在睡着的你的旁邊，細細玩賞你伏臥在那裏的樣子，放在枕頭旁的小手，旣擊計劃我們的生活，買怎樣的布給你做棉袍，將來不要讓你受一點窮困：「生命就是這樣的靠不住，也許是命運和我們開玩笑，」送你來哄我們，騙我們……你的確是帶去了我們家裏的活氣，再沒有一點聲息，只有奶奶的呻吟，花兒似乎也褪了色，荷花，玉簪都殘了，院子裏更靜，那座樓似乎更黑壓壓地在耽視着我們，在許多緊迫着我們的人世煩擾中，現在又加了這一宗，你一定不會知道這些，你只知道吃你的餅乾，拉上奶奶跑，背上你的書包喊着上學——」，媽媽歎着氣說：「小東西關係這樣大！」我們誰也不會料想到這樣快的變幻，在南廊下媽媽和我默默對坐着，我們想起逗你玩的話，我不是曾問你：「小鬼什麼時候死，告爸々，爸々給你買個小棺材」，你那時祇望着我笑，不說話，媽媽埋怨我：「你想想你說的話」，我祇能苦笑，誰會想到你竟捨得撇下我們和你頂親的奶奶，們才剛離了五天，我們走時你還鬧着要坐上車走……這該怨誰，怨命運？怨我們自己，咱們相聚的時間也太暫，你不會受過一點媽媽和爸々的疼愛——你知道，我們怎樣愛你！我們見面不過四五次，算日子，一共也不過一百多天，但你却又那樣親我們，喊的那樣親熱：「我們這樣離奇的關係，你打破了我們一個綺麗的幻夢」，我和你媽媽的一個小生命也消逝了，我們此後又是人的兒女，我們再聽不到你那淸脆，嚮亮的一聲，但是我們不會忘記！——又願能永遠忘掉——曾經一度是你的爸々，媽媽，好像這時才体會到這種稱呼的可愛，它的意義，人類總在追悔，戀想那些過去的，失掉的，你會知道的，你把你盒裏的糖吃精光後，想起來多麼好吃，你再鬧着要，比你大的人也和你一樣，我不怕人們說我不長進，我就有這樣的想頭，這些年來，我說不來担負着那樣的一付担子，生活從來不會容我自由自在地呼吸過一天，我只是活着，活着，所也不知是爲誰在活着……但是又必須活着，生活却又一點不放鬆地緊迫着，我只感覺到它的重壓，像這時雨的傾注，那樣急迫，我們不也是被驅着，被赶着……

你又在瞅住我望，你看得見我，你是要跑過來……靠住椅子，手捉住我的腿，或是小臉偎過來，「爸々抱抱」……「爸々睡吧，兩點多了」……假如再過幾年……

我又想起了我自己，再過一天是我二十四歲的生日，我是如何老了，我的心境……如我還年青，只是這樣一點年紀，我不能再計算下去，再一個二十四歲時……，無邪的歲月已完全是夢囈中的事，這一年來我却從你重新認識了眞與那一點充滿天機的生命，我自己的生命會如何因你那點初生的種子鼓舞，奮發，你應當永遠是那樣的一個活躍的生命，飛奔着在你所願往的地方，雨仍不住的滴々々々，面前又是那樣一雙小眼釘住我，愈看愈迷濛，像是在雨中，好幾雙眼，好幾個瑞瑞，好幾個球，那樣多的她，又那樣晶透，那樣迷濛……却又如是的迢々……

九、二九、

深秋低唱

林耶

自枝頭翻飛之落葉
給灰空塗了一抹秋
心情不知是快樂
或者還是寂寞憂愁

× × ×

夜雨將玻璃頻敲
況又是相思季候
人和秋同樣蒼老
撫面頰似更覺消瘦

× × ×

我們相離得更迢遙
恨河水永久南流
祇頻勞夢魂之縈繞
拳々私衷可能猜透

× × ×

是倩遲歸之南來雁
竟遠頒麗影於案頭
妳成熟的少女笑靨
益增多情人之好逑

× × ×

芳春好花正鬥嬌艷
然季節已將接近秋
固可喜今宵月圓
轉瞬又至虧缺時候

× × ×

由深心低唱出遙寄
用爲我摯熱的祈求
請將妳的青春珍惜
須知啊美貌難久留

譯蒂絲黛兒詩兩首

洪光友

—三七深秋於遼濱

（一）和平

和平向我身中流淌
像沿岸的潮水流入池潭，」
牠永遠，永遠是我的，
牠不會歸回像海々潮退。」
我是青色者池塘
瞑拜着澄明的青天，」
我那天樣高的希望，」
牠們都在你的身上實現，」
我是金色的池塘
當落日燃盡了光焰——
你是我更深的青天，」
讓你的星星給我守望。」

（二）像麥兒彎倒

像麥兒彎倒
在海邊的低田，
在狂風中高歌
永不停息地，」
像麥兒彎倒
重又起來，
我要無阻礙地
從痛苦中爬起，」
我要鬆歡地，
長日，長夜，」
將我的煩惱
作成了歌曲，

不爲青年再做單戀的夢想

夜笳

大地有一個明靜的妝點
將會刻出來辛苦的Stamp
這個對於我們的主人
誰略識季節上的憂鬱吧
儘使拉及歐謳歌在幸福之途
因了這秋愈會變爲沉穆
似乎更該痛悔過去的往跡
不要再唱黃葉下的薤露好嗎
不爲青衫再做單戀的夢想
寧爲古道上的失神者吧
時間不會醫我們的病
沈着的靈魂應休企呵
所以你做一個時間的收穫者
才會認識了這一點眞理
誰略識一點季節下的憂鬱也沒
祇須你不爲青衫再做單戀夢想

阿什河畔

美麗的克雷給梨林

英R.TANNAHILL作 H H譯

你美麗的克雷給梨林，」
你美麗的克雷給梨林，
近你我渡過生命底早天，」
得了我的瑪麗雅底心：
金雀花野玫瑰與花樹，
嫵媚的開在多花的草場，」
一個人全部甜蜜的希望，
從天然的手舖在你底身上，」
你底深綠植物底陰影，」
野鴿子愛心地歌唱，
畫眉鳥在你縈繞的空場，」
從每一顆樹叢反響，
去罷！你無知的殘忍之群呵！
誰撕巢中小鳥，它尚不會飛翻，」
它仍唱給你一首甜蜜的歌，
呵！可憐罷！任憑它們怎樣！
幾陣雨雪裏飄來了冬天，」
從北方崇高的山崗，
它輕々掠過你美麗的林陰路，」
你底一朶花它像也不忍殘傷，」
雖命運赶我過赤道南方，」
或跨過雄偉的大西洋，」
快樂的時辰我永不能忘，
在你中我曾消磨了少年時光，
你美麗的克雷給梨林，」
你美麗的克雷給梨林，」
近你我渡過生命底早天，」
得了我的瑪麗雅底心：
譯于長春籐紅了的時節紀念T，」

秋裡小寫

白蓬

荒天裏葉子荒了，影子也荒了，」
聽不見蟬吟，也沒有秋虫呵！
蚱蜢是草莽裏健跳的英雄，
燕子都歸去了我仍不要歸去！
籐葉醉了，他淦完了最後一滴血，
黃楊樹願念地還殘餘的顫抖的幾枝黃葉，」
蘆花飄去，心也飄去，千里外的姊々喲！
秋風捎給懦弱者永恒地安息，

——秋節前於奉天

長篇小說 柳暗花明（9）

何醴徵著 董羽翔繪

不準出演及轉載

是他包的木工，手藝不錯！」白經理不像先前那樣不愛理的樣子了，這態度的變幻，在道祥想來，這或許是關照在岳父的身上，

「老啦！現在也不行啦！」道祥說，

「他現在不出外做活去了嗎？」

「不出去啦！現在就在家里呆着，不過偶爾地我們櫃上忙不開，他老幫着做點零活什麼的，」

「他還有個少的吧？那是你內弟內兒？」白經理似乎是很愛談史家底事，然而可很留身分，並不問及女人，

「是我內弟，他叫史古明，現在在村公所當僱員呢！」

小屋一間一間的排列著，里面都住滿了客人，

「到十五號吧！十五號里乾淨！」看燈的過來了，隨在身後，

及至走到十五號，屋里果然沒有人，然而也不見得怎樣乾淨，

「哎，小老萬在這沒有？」佐卿閑看的，

「在三號呢！大概已經打完啦！找他呀！」

「找她，找她，再拿五份烟來！」

看燈的去了不大一會兒就回來了，五份烟扔在烟盤子里

「小老萬一會兒就來！」

「我回家倒了半天，後來大夥去了，我倆方出來，他以爲我病了呢！我告訴他喝了酒，他說正好咱們抽幾口烟去吧！也巧，到這就又遇見了你，」佐卿向道祥說，

「我也是因爲酒勁未消，並且你二嫂也有點不自在，叫我來拿二份烟回去，恐怕她還等得很著急呢！」道祥底眼望著盤子里那五份大烟，

「是呀！那麼你就先拿烟回去吧！從這里拿！」佐卿指着烟說，

「不，我到前櫃房拿去，」道祥嘴里雖然這麼說，然而身子却不動彈，

「拿吧！客氣什麼！」

白經理說了之後，道祥方才揀起兩份烟來「好吧！我就不客氣了」

「都拿去吧！這里不會再拿嗎？」白經理說，

「兩份烟不夠吧？」佐卿也讓，

「那麼我就再拿一份，這回是抽不了的」

道祥臨走的時候，直勁讓白經理去串門，白經理也說：

「得閑一定到府上瞧你去！」

道祥剛出門不幾步，便看見一個女子向這房間走來，他雖然不認識小老萬，然而料定也不是別人，於是他有些後悔起來，還不如抽兩口烟再走，也嚐々女招待打的烟是什麼滋味，並且白經理底意思，對待自己還挺好，恐怕他絕不至於厭煩吧？

「再不就回去？」他略加思索，便覺不妥，因爲那也太不好看了，並且也無話可說，

他低頭走出小賓所或大門，一陣涼風，吹在臉上，才使他底意識清醒過來，

街燈依然是很亮地照耀著這寂靜的馬路，他想：時候已經是不早了！大概老史家已經關了門，

走著，走著，意念又追想到小老萬的身上去「一過之間，她彷彿是看見她底臉很白，眼睛很亮，身段也很苗條，於是便好像丟了什麼東西似的，心緒總覺有些不適，

冬季之舶來高級洋服料

英國製之最新高級洋服料到貨豐富西服用與大氅用均爲代表一九三八年之流行洋服料

並賣服料

勝又洋服店

大連市連鎖街

電 三、一七六一 三、二一四九番

診療科目 內科 外科 花柳病科 婦人科

大中醫院

院長 張家騏

產婆 岡榮

地址 大連市王陽街二五〇番地 電話四〇三九一番

病室 巴町八二番地 電話四九四四七番

各種秤尺升斗俱全

度量衡 計量器 寒暖計 体溫計 計壓器 並修理

官許特聽 鴻記號度量衡

大連市新起街五六番地 電話（三）一七四七番

金城銀行大連分行

本行辦理存欵放欵匯兌商業銀行一切業務各大都會均有分行辦事處或特約代理機關

行址 大連市山縣通三番地

電話代表，二六一一三 二六一一四

匯兌部專用電話二一〇四三

本行特種小額存欵利息優厚手續簡便

眼精疲勞 視力衰弱者

請帶 最適度之眼鏡

中央眼鏡公司 大連西通九三番 電話二、五九八七

（支店）大連磐城町六二番 明眼堂眼鏡店 電話二、一八二一

（各處病院眼科指定）

雙手牌自來水筆

獅子牌高級鋼筆墨水

久蒙各官公署鐵路局銀行公司賜用

青黑色 紅色 廿四溫司

天德信商店

本支店所在地 奉天・新京・哈爾濱・吉林・營口 大連・青島・天津・北平・大阪

學偉人

美國布盧克林市圖書館裏、有一個專來看英雄偉人傳記的少年、

「菩克君、新出版的林肯傳到啦！」

一一就這樣、已經熟識到館員竟能料到他是要看什麼書的程度了、一邊做着電影公司的僮僕、一邊獨學着的菩克少年非常喜歡阿普爾香百科全書裏的偉人傳、很想着買、可是那百科全書價錢、抑是很貴的、所以買不了、因此他就或把午飯取消或將電車費省下、得多積一文便去多積一文、於是不久所思慕的百科全書終於到手了、一心一意地將那偉人傳讀下去時、他便知道了、成功者的大多數都是像自已一樣窮、一樣沒曾受過教育的、而且都是由努力奮鬥而獲得了成功的、得到了新的勇氣和信念的菩克、心中想着「偉人傳才是我的學校哪！」便決心去極力學偉人的言語和行爲、從那二十餘年以後、愛德華、菩克遂作爲美國的雜誌王、成了成功者列傳中的人物了、（譯自十月號「キング」）

快樂聲中

知庭

仁慈的老天！
我們感謝你、
感謝你賜與我們這美滿的秋
×　×　×
想那六月的時候、
不是象旬未雨嗎？
人們是怎樣恐慌、
各各都說：「完了今秋…」
×　×　×
不料人們的恐慌、你也知道
落了四五次甘雨、
×　×　×
雨足了、
人們樂了、
秋的收成也佳了、
這是誰的賜與呢？
我們不敢不說是仁慈的老天
一三七、九、二十日於故園

驟雨的黃昏（上）

路泥

那是堂姐的、頭七、同時也是她離開這世界的第七日天氣陰沉得像一個深夜（其實只不過是個黃昏）捲々的烏雲、重重的聚集着、天空似乎倒塌了好多、一陣陣的電閃、自雲深處爆裂出一條淡紅色的光線、彎曲着在灰暗的空中、幌了幌身軀、便迅速的消滅、在空氣的流動中了、同時嗚嗚陸陸的一聲悶人的雷、緊接着電閃開拓的路、繞了一圈、

「這個天一定要下大雨快走吧泥！」

「不能得等我們燒完了紙再下呀、」我雖然似安慰着自已、又安慰着別人的說着、但脚步却不從命令的、隨着哥々急奔向一片稠密的草原去、

「就是那吧！」

「是」我看見了一座、似方非方的小廟、紅磚砌成的牆壁、已被雨冲洗得變成灰白色了、正中有個圓洞、裏面隱約的可以看出是一個神像（土地神）不坐不站的縮在那、一張有了瘡痍的紅紙、不是黃土色的、圍住了它的泥体、

「世界上眞有神？姐姐死在數千里的故鄉將紙燒在這、她能來拿去？況且她的身休已裝在很厚的棺材裏、用釘子釘得牢々的、大概風也吹不進去難道她還能跑出來拿這些紙灰？……」

我一面走、腦子裏一面徘徊着這些不可否認的事、終於忍耐不住了、懷着一肚子慾望、問了哥哥、但是結果還是同樣的沒有一些頭緒、繁雜的野草、將整個的小廟團繞得、找不出一條小路、明顯的告訴我們、這裏是沒有人常到的地方、我們沒有法子抵禦牠們、只得任憑那長着刺的野花、來刺我們的腿、我順着哥哥踏下去的草、再恨恨的給牠蹂上些傷痕、似乎要將所有的草都躺在我的脚下、才能滿足我的慾望、我不明白自已今天、怎麼這樣的恨這些草其實牠們也不曾怎樣害着我、這只不過是自已的心煩腦吧！牠們是被驅除了、才跑到這偏僻的地方來偸偸生長牠們是受了風雨的襲擊、不容易長成了現在的生命、我爲什麼要來侵略牠們呢！我自已這樣勸說着、脚步便漸漸輕鬆了、當我走過去時、牠們還可以自動的抬起頭來、

又一集

慈燈　（一二）

甲：「我告訴她、說你爹不讓你念書、我可不知道他燒你書包、」
乙：「他沒說別的麼？」
甲：「他要上你家看你哩！」
乙：「…………」
甲：「那麼你能上婆家去不？」
乙：「媽去找舅々去了、求他想法、」
甲：「你舅々幹甚麼？」
乙：「釣魚、」
甲：「你看見過你女婿沒有？」（帶幾分詼諧口味、）
乙：「不知道！」（有點害羞的意思）
甲：「大下禮拜、學生要旅行、可不知上甚麼地方去？」
乙：「不講了、走家吧！」
甲：「我們下晌推磨、你來不來玩？」

站起來了、抖擻衣服、拍着、漫々的走去、我探出腦袋望、一個穿藍大褂的、一個穿青色短褲褂、都梳着頭辮、那個是甲、那個是乙、我也認識不出、但她們決沒有十六七歲、從背影看、讓那身長、不能過去十五歲、她們邁過高崗、向東面一座洋式樓那面走去了、我爬起、坐在船板上、猜測着她們談話的意義、這很簡單、兩個少女的不幸、尤其是「乙」她的八字眞不叫強、她的惡劣的環境已經開展了、可是公正的一比較、她仍就優於我、因爲她還有「婆家」可去、人生第一項大題我以爲就是吃東西、有東西吃就算解決了頭一步難關、無論毅志如何堅強、總不能餓着肚子去做詩、去繪畫、去創作小說、或者去幹甚麼幹甚麼、大軍開到前線、戰略如何不問、士兵最盼望的是好給養、吃飽了他們才能放槍、放砲、投擲炸彈、去衝鋒、探險家出發以前、乾粮是首先要準備妥的當、教員爲甚麼情願吃粉筆灰？黑手黑臉兄弟們爲甚麼五更爬起半夜睡眠？我爲甚麼跑到數千里外去給人家倒尿壺？牛馬如果不吃草、牠們早脫離東家往還地方跑了、但是狗沒有吃的怎麼還守着主人盡忠呢？這我可解釋不上來了！並且寧願餓死也要去做藝術家你又怎麼說、我胡思亂想、無頭無緒的離開船板、走到水邊上、海水簡直衝到我的脚面了、我急忙往後一跳、小心濕了皮鞋呀！我怎不往前去呢？我怎不筆直的往前走？要是那麼幹、可實在成優瓜了？我「望洋興嘆」了一氣、打算往回走了便移東脚步、」

科學畫報

脚踏車用的拖車

最近在美國做出來一種輕量的脚踏車用的拖車、是用最薄的合板造成的、一開內部附有露營用的輕快小床、怕雨濕淋並掛着帆布帘、在其開口之一端且掛着蚊帳、箱子內部滿可以裝廚事用的器具、（寫眞即脚踏車用的拖車（上）入口開處）

學生作品（吉林省懷德縣立范家屯兩級小學校）

初秋之夜

高二　安信

是寂寞的初秋晚上、我的頭整個埋在小說裏、都忘了去睡覺、可是我看完了之後、想要睡覺、睡神已經跑得老遠了、怎樣招呼也不轉來、不得已我跑到外面小花園中、來回的走着、聽了聽四外靜悄々、一無聲息、只有那陣陣的秋風吹過、庭前的老樹微微作響、牆角下虫聲唧唧、越顯得冷靜蕭條、唉！秋就這樣凄涼嗎、花呀！你的嬌顏呢、草呀！你的芳姿呢、葉兒呀今日故枝、明日天涯、就是現在的時光吧、呀初秋的晚上已覺得有特別的凉意了、看天上銀河瀉影、星斗縱橫、天邊的旅雁也有了歸程、美麗的人間快到了孤寂凋零、無情的秋風、可恨的秋風、絲毫也不留情、我不曾想到這人靜夜深的時候、竟會有這些傷悲的景況、這些悽慘的聲音、那貪睡的人兒、焉能知道、唉！初秋之夜、眞能使我斷腸酸心、這時一陣陣的凉風撲面吹來、我身上覺得十分的凉、加上我也不忍再聽這些悽慘的聲音、悲傷的景況、所以我便回到屋中入夢鄉中尋快樂去了、

門前的柳樹

高二　姜峻嵩

門前的一樹柳姑娘、現在已不似當年的風流了、被那可怕而殘虐的秋風、打得七零八落的、我記得她在半月以前、是一個窈窕的女子、穿着一件濃綠色的衣服、站在人前嬌擺、不知什麼時候、她的仇人西風、竟把他找到了、起初柳小姐、尚能戀戰、到現在她有點支持不住了、不斷的悲號、她的衣服已經凌亂了、頭髮呢、已經披散了、她只有低着頭、等着她那「春」的歸來、

匪民分離確保治安論

高二　王選民

這都是經濟壓迫的所使、因爲他沒有相當的知識去謀職業、所以生活的維持、就發生重大問題了、良善的心頓成了萬惡、暗暗喊道：來吧搶罷！再唆使一些人、於是上馬搶、殺人放火無所不爲、一個城市裏毎有被盜……案、就是因爲匪人的作祟、匪民未能分離的地方、一定得不着幸福的生活、安居樂業、保甲制度實施、國家的一切都上軌道了、匪民自然也能分離、

匪民分離的地方、就能確保治安、以至路不拾遺、夜不閉戶、萬民樂業、共享太平的幸福、絕哉妙哉、免去匪患矣、

黃昏時候

高二　杜春生

多雲的秋天、一抹斜陽也隱藏在白雲的天際裏、漸々的移望西山之下走去、一片黑色的烟塵蒙蓋著整個的山河大地、時候快到黃昏了、在一家房子外、有幾盆花兩盆未開的不用說一定是傲霜凌雪的菊花了、但經心的人家、不等你看够、就統拿屋去了、同時未開的又放在原地、我和小弟々想走到那邊去看、這一來打了高興、他們又和弟々說了一聲笑話、「小德兒你可別給偷去呀！」這一句不打緊、弟々聽了這話、連哭連罵的來一陣後、我把他領到家中去才不哭了、但是氣猶未息的說、哥哥咱們下晚黑時給他拿來吧、反正他也是說咱偷他的啦、當時被我把他斥住方才沒事、但當睡覺以前、院中寂靜得宿鳥的睡聲都聽得到、弟弟從外面把花盆捧回家來說：「哥哥你看……」下面的話還未說出來呢、我急忙道快給人家送回去吧、看人家不讓啊！他竟不肯還給打碎了、這時家人都已知道、但不知這事根原、經我把先前的事說了一遍、我又把花盆給送回去、我母親方才叫他去睡覺、這是一天黃昏前的事、

秋灯夜雨

高二　呂品吉

涼秋之夜、風雨叩門、悶臥室中、燈影欲昏、窗外風雨瀟々、觸動遊子思鄉之恨、室內孤燈照影、惹起知已憶舊之情、回憶十年前知已良友、同榻話舊、並坐談心、而今則天涯海角、音信鮮通、懷友思群之感、能不有動於中乎、噫！秋燈冷雨、寂寞黃昏、有情人際此將何以遣此孤寂之雨夜耶、

忙的人生

張延華

唉！我不知是怎的一回事、
竟使我年年奔走、
天天的窮忙、
人生有什麼滋味呀！
磨穿了鞋底、
浪費了時光：
咳！漂泊的人兒、何時能有歸宿？
粉碎了我弱小的心田！
愁絲呀！悲血呀！都是流浪人所唱
歇場的俘擄誰願聽昭君怨！
我負笈千里別離了慈親、
究竟爲的什麼？
唉！上帝啊！妳怎這樣的佈置安排
能否……幻想哪！
只有一新的恨！舊的愁！
渺渺的牽在心頭一記在紙上一
憶着我過去的鄉愁、
嫵媚的春光荏苒已往、
遍地落葉之秋光悠悠、
喂！蒼茫的故鄉在何處、
忙裏人生依然故我、
一凄凉一一悲愴一一
何時能一一掙扎得住、
低頭細思……不過是悠悠然一場大夢、
一杯苦酸的濁酒!!
回味你在夢裏醒處！

暑中的煩惱

（潤寰）

蟹子家來了！並帶着一位風俊魁偉的少年後生、據說、就是伊的新婚夫、伊有些小家子、總不肯給我介紹、即便和我交談、也不過三二次而已！我雖感着十分不安、但心裏怪牢騷的、但一經鑒到自已底形事、也只可興一陣今昔的感喟而已！於是那無端的煩惱、憑空的又昇騰起來！

河水漸漸少了、游泳池也隨着崩潰！然而還到高了興啦、參在小孩子堆裏、不？或有些中年人、跣着脚、捲起衣袖、探入河裏去捉魚蟹！幽嫺底性景、伴着超人的清興、常會引起我的詩意來、

「滴漣的清川、繞在身畔！」
「碧蕩底潤空、繫住心猿！」
「魚兒成雙成對、蟹子又肥又圓！」
「破浪底碎聲！」驚起魚兒東跑蟹子西穿
「哈！」
捉得魚蟹活鮮々！
歸來飽一頓可口的晚餐！」

「陰晴不定夏月天」眞的這樣好玩意沒能久賞、倏拉的就變了天！然而變了天又要恢復游泳池的、所以起初被利祿熏心沒有感到煩惱、可是一天二天一繼續的拖長了的雨絲一直到十天、小河的水上岸了！好像魚蟹乘來復仇、把我們村裏和一切附近的村裏的田苗、都整個的吞噬了！房舍牆垣、堆的堆、倒的倒、都沔在泥土濁中！從每個人底面孔上、隨時都可找出憂鬱的悸色、於是我又開始煩惱了！

幾天後、好容易盼個晴天、弟弟們和同學們都上學去了、我也赶回都市來！但長了的煩惱、一直跟我到現在！一步不離的三七之秋脫於法庫大興營業所

蝸牛集

淑媛　（六）

鳥類的速度

（一分間的速度）

燕子	五四〇〇米
鴨子	二四〇〇米
雁	二四〇〇米
鳩	二二八〇米（最高紀錄）
鷲	一五〇〇米
[illegible]鵝	一〇〇〇米
鶴	一〇〇〇米
野鷄	九〇〇米
家雀	五五米

少年男女課外讀本　爸爸的愛（28）

水谷勝著　野白合譯

月日は過ぎて、いよいよ京都の圓山で討入りについての、最後の秘密の相談が開かれた時も、右衞門七はまつ先に驅けつけました。そこには、ほんとうに討入りの覺悟ができてゐる忠義な人たちだけが集つたのですが、右衞門七のお父さんは、もう長らく病氣で寢てゐて、とうとうこの集りに加はることができません。ですから、右衞門七はお父さんの代理をもつとめたのであります。

右衞門七の顏を見ると、內藏助は「御苦勞、御苦勞」と喜んで、「さうか、そんなにまだお父さんの病氣は惡いのか。それは心配なことだね、くれぐれも大事にしてあげなくてはいけない。」と、やさしくいつてくれたのでした。

ひとりで、さびしく歸つてきた右衞門七は、家の木戸を開けると、そつと忍び足で座敷へ上りました。眠つてゐるお父さんが、目をさましてはいけないと思つたからでした。でも、お父さんは眠つてはゐなかつたと見えて、すぐ、「右衞門七か――」と、いふ聲が聞えます。

歲月不停的前進着、眼看定期的京都圓山、關於復仇最後之秘密會快開了、這時候右衞門七先跑到了。這個會全是些眞有復仇覺悟的忠義人們集在一處的、但是右衞門七他的父親已竟病了許多日子、所以一定不能够參加這個議會。那麼右衞門七就代理他父親的職務了。內藏助一見着右衞門七就很喜悅的說道：「勞駕、勞駕！」一聽說他父親病了又很親切的說了：「是未？你父親怎末又壞了呢？眞招人愁哇。務必要好好的保重吧！」

獨自一人靜悄々回來的右衞門七、把家裏的木頭門一開、蹑手蹑脚的到屋裏去了。他是惟恐怕給他已睡着的父親驚醒了。但是他父親還沒有睡、所以即時就聽見了：「右衞門七嗎？」

保肺露

清痰・止咳　理氣・平喘

保肺露之優點
一、此露能將氣管中濃痰稠痰黏痰硬痰溶化稀薄如水不費氣力便可咯出痰藥
一、服此露後在最短時間便覺咳嗽靜止呼吸舒適頑痰排除胸部暢快
一、此露氣味芳香毫無苦辣惡味雖最怕服藥之婦女小兒亦樂於服用
一、此藥對于老年人多令久咳痰瘀氣結哮喘青年人肺癆虛咳小兒風寒咳百日咳等皆有顯著功效患者試服便知
定價　六角　一元二　二元
發行所奉天大西邊門外　寶康藥行
本外各埠藥店皆有代理

猪瘟散 出現!!
全滿各商舖均有代售（代理店大募集）
主治
食滯胃炎　咳嗽嘔吐　飼料中毒　精神不爽
流行瘟疫　大便秘結　傷風感冒　消化不良
常備一包不怕養猪最苦惱的猪瘟大家快試用便知其奇効了！
最新猪藥
本社藥劑師　藤田滿三四氏發明
外有鷄瘟散各種藥
另有簡章函索即寄
監製總發售　農業進步社藥品部
大連市富久町一七三番地
電話（三）二五九四番
振替口座大連三九四八番
本社：旅順市善通寺町

資本金　香港銀參百萬元
留業　自置房產已達三百餘萬元
營業總目　專營保險業務交易公平辦事敏捷賠償爽快如蒙惠顧無任歡迎
上海聯保水火險有限公司
關東州總代理店　電話二、四三九五　電報掛號〇二〇二
大連市東鄉町二十番地
總公司　香港德輔道中二百六十九號
分公司　上海漢口廣州石叻庇能仰光哈爾濱其餘國內外各地均設有分行或代理店數目繁多恕不盡錄

四季輪次廣告
布疋綢緞　批發零售　遂意參觀
時令循還　皮棉單裌　價格從廉
呢絨襍貨　服料俱全　歡迎主顧
大連市
浪速町五十番　協茂盛綢緞莊謹啓　電話 零售二、四九八八　長批發二、五四五三　長零售二、四六三二
奥町五十四番　協茂東綢緞莊謹啓　電話二、五〇四七

新的服裝選擇處
唯有奉天日站布路洋行
標準流行時裝衣料法國花素絲絨英產花呢素呢一律新運高貨薄利參觀隨意
印度商　布路洋行
奉天浪速通十番地

奉天唯一毛皮商
特由西洋新到大宗羊皮剪絨批發處各樣毛皮大氅領子等類無不齊備不但物美價尤低廉批發零售
注意
毛皮商
贊多洋行（ソンドウイチ）
奉天浪速通四五　電話（二）二六〇〇
支店　春日町五

貧血　肺癆

新肝精

一掃肝油諸弊
服用至極容易
的新肝油精劑

滋養强壯劑之肝油乃不問老幼男女無不以最優秀藥而愛用之只因其可厭之腥臭與服用前後的極不快感以致婦女們常因嫌此流弊之故雖明知有效避不願用者亦殊甚多、又單獨服用屢々障害胃腸致使消化不良、結果反更不佳、新肝精則一掃肝油所有的諸弊、盡取其特效的成分、更加以種々寶貴榮養素創成奏效益神妙確準、服用且至極容易的最優秀的新肝油精劑。尤於貧血、肺癆特效的榮養和爾們藥。

包裝
錠劑
二百錠（二圓）
一〇〇〇錠（六圓）
二五〇〇錠（十三圓）
粉末
六〇瓦（一圓八〇）
二五〇錠（六圓〇〇）
五〇〇瓦（十一圓〇〇）

總發行所　株式會社藤澤友吉商店支店
大連市山縣通七番地
奉天加茂町十五番地
天津法租界三十三號路三七

急効品婦科參茸丸

婦女佳品　白帶經漏　虛弱癆症

主治經血愆期△赤白帶下△五更泄洩△面黃枯瘦△血崩血漏△時患小產△肚腹疼痛△憂思過度△勞傷心脾△盜汗發熱△休倦食少△四肢無力△驚悸不寢△每盒定價貳元四次服量

男子腎病用品
壯力保腎丸　每盒五付定價八角
主治　腎虧陽痿　腰膝酸懶　頭目眩暈　形休瘦弱　精神短少　滑精便濁　心神恍惚　勞傷虛損

淋濁清毒丸　每盒三付　價洋六角
主治　急性淋病漫性白濁　尿管痛癢便溺淋漓

牛黃清胃丸　一盒十二次服量　定價壹圓
主治　口臭牙疼　大便燥結　胃管不清　常發瘡瘍　胃蘊實熱　肚脹停滯　食少倦怠　血熱有毒

清金止嗽丸　每盒三付　價洋六角
主治　青年吐血　老年痰喘　肺管支炎　肺痿肺癰　痰塞悶滿　年久咳嗽

逐瘀止痛丸　一盒三付　價洋六角
主治　胸滿腹痛積聚痞塊　嘔吐悶塞膨脹停飲

總批銷處　奉天大西關　恒濟堂　電話二一二八九二號

分銷處　奉天日本站北市場工業區　恒濟堂

（外埠購買自備郵資）各埠均有代理店

大連　中央文具店　浪速町五十四番地　電話二一六五五五番

病　淋

武田　伊斯拉文　イスラビン

內服糖衣片

利尿止痛　淸濁滅淋

【主治】
急性慢性淋病
淋病性副睾丸炎
淋病性攝護腺炎
淋病性關節炎
淋病性膀胱炎
婦人淋病

【包裝】
10片
50片
100片
500片

本劑爲黃色素之內服糖衣片劑、有深達性之殺菌作用、能直搗淋菌巢穴而滅淋淸濁、故如用於淋病、不論急性慢性、俱奏特效。

詳細仿單國藥即寄

各大藥房均有發售

株式會社　武田長兵衛商店
總行　日本大阪市東區道修町
支店　奉天市春日町十三番地

87—608(○)

SKF

滾珠　鋼滾　各種軸瓦
自動車用

機電士富
良優質品次一添再及珠滾鋼及滾
效力率甚大

在庫豐富

奉天　富士町六番地
合資會社　哈喇洋行
電話三三三三・四四七三四〇

維他命A・B・D及全榮養料配合粉乳

巴特露精奶粉

世界的發明之
國產優良哺育料

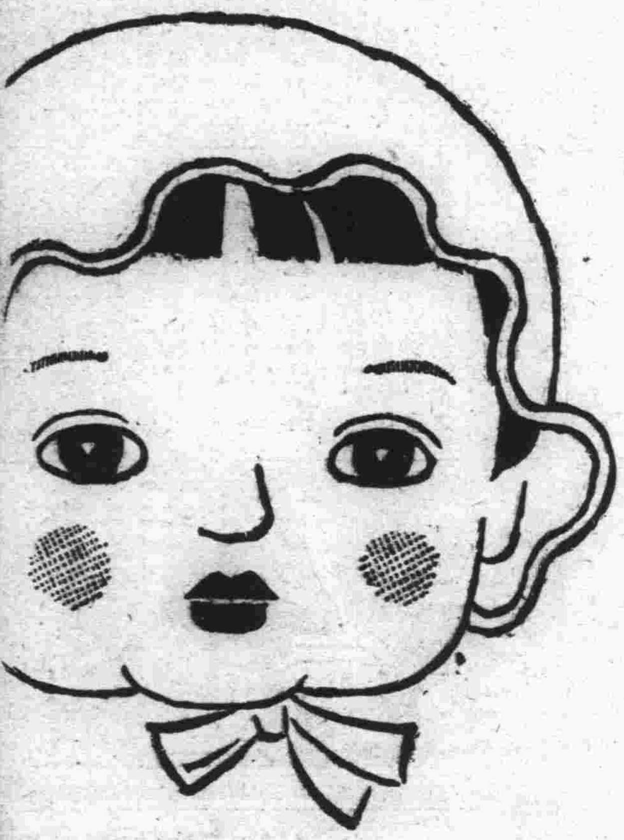

已將露精係乳粉補給維他命B、並使D亦行增加、且蛋白質及脂肪、炭水化物與無機成分等、於乳幼兒之發育、均食有適當之比例、故各種有効成分均由理化學的操合而虔製者也

製造・明治製菓株式會社

監製・東京帝國大學農學部構內財團法人糧食研究會

淋病

京都帝國大學化學研究所創製

製法特許

保樂爾　パロール

參考文獻
片山博士橫尾博士兩先生實驗報告書及發行新刊「淋病的療法一篇」四十六篇七十餘頁詳細圖目加入報告書裡頭對於希望者的一法給報紙的名字記上可也每一本限制

治淋病去根的秘訣！

本劑保樂爾（パロール）日本化學界是最有權威的在京都帝國大學化學研究所很精密製造出來的是治淋病藥裡頭的最有威力和有效力的藥換句話講就是治淋病多年希望的殺菌藥防腐力量非常强大銀內付化已經達到止痛利尿、收斂作用是最著名的還是優良的白檀油交相結合製造成功的結果從來外用局所用藥劑單（內服藥看著都彼一掃現在要想治淋病去根和透亮的藥唯一的就是有銀內付治淋新藥、

內付用的本劑保樂爾（パロール）藥力的效用和人身体上血液都能全身循環到在患的深奧微細病体上都能徹底治到淋菌的殲滅和患部的恢復況且是從內部到外部是極迅速而且治淋是最有效果加上粘膜刺戟和胃腸障害副作用是絕對未有的無論是男女急性和慢性到在何等利害的淋病在最短期間絕對是有效果的、

☆各地著名藥店及百貨店藥品部均有出售惠顧時請指名「保樂爾」以免誤買類似品

藥價	金一元八角
	金三元五角
	金五元
價	金十五元

代售處
大連市浪速町　日本寶藥株式會社
新京・奉天・哈爾濱　日本寶藥株式會社出張所
新京市朝日通　新京藥品株式會社

總批發處　大木合名會社
東京市神田區銀治町（振替東京五四〇番）
大阪市東區淡路町一（振替大阪七七九五番）

國民精神總動員之強調週間

王民政廳長蒞營 同金澤憲兵隊長 舉行華北戰勝講演大會

【營口】憲警當局。鑑於國民精神總動員強調週間。於日前奉天民政廳現廳長蒞營。假平安電影院。出席講演。及金澤憲兵隊長。商科胡校長等。所講者爲市內保。甲。牌長。及各機關等。均蒞場參加。聽講。頗稱一時之盛。玆將講演要點錄左。

首由縣長致開會詞。謂此次講演。特由憲兵隊長。及王民政廳長主講。希諸位振起精神。敬聽訓示爲盼。

憲兵隊長訓話

許多日未與諸位會見。此次戰事之進展情形。日本皇軍在華北一帶。頗爲進展。以至戰事。大見勝利。前次隊長。亦均有預兆。曾向諸位講過。每戰必勝。且對於華北。上海。綏遠。各戰局。均操勝利。想諸位亦均洞悉。且對於列國之情勢。關於英。美。有牽制之意。其原因有二。（一）受中國之逆宣傳所迷惑。如中國僞宣傳。言日本軍射擊病院。與漁船等。均屬虛爲宣傳。且南京政府。亦有高射砲。並實施空中戰。不過其意欲使英。美。之干涉而已。至於英美兩國。對於中國行動。亦洞悉明白。國以英國對於中國投資額爲十二萬萬磅。而英國之力量不足。又與美國連絡一致。且視英。美。之內容。絕無參戰之可能。故希望日滿協力。一德一心。向前進展。而使東亞眞正和平。並增進人民之福祉云

王民政廳長訓示

敝人爲民政廳長。此次到營。爲報告前一個月間。被派爲滿洲國慰問團。共十一名。所慰問地方。爲北京。天津。一帶。至於北京。刻下市街商民。均安居樂業。並無戰事發生。後赴天津謁香月司令官。而受訓示。對於戰事。最望早日和解。而使華北明朗化。後赴長辛店等處慰問。刻下北京天津。均組織治安維持會。對於天津被炸之處。爲天津市政府。南開大學。鐵路局等。講話大略如此。因時間關係。未能詳述。殊抱遺憾云。

令各零賣所 呈報傢俱清單

【承德】查省署警務廳。爲本市私營各零賣所。收歸官營計。飭令零賣組合。轉令各零賣人。分別造表。註明各家之建設費。及所有傢俱之代價。分別開具清單。於廿三日。齊交零賣組合。再轉交警務廳。以便考核云。

街內發現野狼

【通化】本邑天主教堂。於二十一日夜間。忽竄入野狼一隻。伏於天井內。時值該院謝某出外小解。睹狼大驚急呼。狼聞聲始逃出院。奔山林逝去。又於數日前。南壩外住戶李姓家。飼養肥猪一口。於黑夜間。竟被狼噬去充腹矣。

海蓋兩縣陸上競技 我縣參加選手氏名

【海城】體育會爲提倡体育。謀運動競技之發展起見。計於月之二十四日。在蓋平縣舉行海城蓋平。兩縣陸上競技對抗大會。前曾由海城縣各學校學生舉行預選會。參加競技者業經確定。玆將其氏名項目詳誌於左。

◎男子選手◎

百米。秦家隆。劉樹倫。尚久珣。補缺。楊開明。二百米。尚久珣。楊開明。王德慶。補缺。秦家隆。四百米。孫祖禹。王德慶。劉福湧。補缺。秦允喜。八百米。孫祖禹。秦允喜。李守權。補缺。劉福湧。千五百米。孫祖禹。滕崚田。劉福湧。補缺。李永尊。五千米。滕崚田。李永尊。尙國則。補缺。秦允喜。百十米高欄。王積謨。張殿元。張殿楓。補缺。尙世英。瑞典式繼走。秦家隆。王德慶。劉福湧。補缺。孫祖禹。尙久珣。砲丸投。郭振寰。汪兆琛。韓維城。圓盤投。郭振寰。汪兆琛。劉樹倫。補缺。韓維城。槍投。汪兆琛。劉樹倫。郭振寰。走高跳。張殿元。趙月恒。走巾跳。趙殿勳。張殿楓。秦允喜。補缺。李福堂。三段跳。王積謨。秦允喜。趙殿勳。棒高跳。劉樹倫。李慶安。李福堂。

◎女子選手◎

六十米。李國蘭。宋殿秀。黃金芝。補缺。張素坤。百米。陳桂珍。宋殿秀。張惠芳。補缺。張素坤。二百米。李國蘭。張惠芳。宋殿秀。八十米低欄。陳桂珍。李國蘭。張書秋。補缺。韓維玉。走高跳。陳桂珍。李國蘭。程仲春。走巾跳。宋殿秀。黃金芝。陳桂珍。補缺。韓維玉。砲丸投。王淑鳳。魏文馥。李存實。補缺。陳守清。圓盤投。李存實。魏文馥。王淑鳳。補缺。曲秀綿。四百米繼走。李國蘭。宋殿秀。黃金芝。補缺。張惠芳。陳桂珍。

公校舉行十五週紀念 函邀各界參觀

【鞍山】公學校定於本月三十日午前十時。舉行本校創始十五週年紀念大會。並敬老晉樂會。及本校師生書畫成績展覽。以及內地諸校學生做品。特函邀請內地各機關。各商會與地方紳耆人等。至期蒞臨參觀。以增光耀。惟豫料降臨之來賓。當不在少數云。

聖上軫念時局「特」頒詔書訓示官民 縣府隆重舉行詔書奉戴典禮

【錦西】縣公署王縣長。鐮田參事官二氏。前奉皇帝陛下軫念時局關係。頒下詔書訓示臣民。深刻明瞭時局意義。故本縣當局。隆重舉行奉戴典禮。卜於月之二十六日午前九時。在縣公署後庭。作盛極之禮式。現蒙王縣長公函達知日滿各機關各法團及新聞社記者居期參加爲荷。附送禮序一份玆錄如下。

錦西縣公署舉行時局詔書奉戴禮式

時期 康德四年十月廿六日午前九時

會場 縣公署後庭

禮序

一 全体入席肅立

二 致開會辭（縣長）

三 國旗揭揚（縣長）國歌合唱

四 向國旗行最敬禮

五 詔書奉讀（縣長參事官）

六 時局之詔書意義講述（參事官）（一般有志者）

七 閉會辭（副參事官）

以上所誌之奉戴式。至時日滿各方來賓。及各界首領警官學校師生一般商農想參加聽示帝賜恩言之衆必有想象之外的特別盛況云。

理善分會勸戒酒烟 廢振興會成立街公所

【經棚】克旗經棚街理善勸戒烟酒分會。邇於古曆九月九日。由主任謝春陽及承辦等。擺設善齋。勸戒烟酒。而一般信士。勇躍入緣者計達四百餘人之多。內有新理百餘人。記者亦往參加。考其內容。以戒除烟酒。尊崇王道爲宗旨。如斯善會。誠有補助國家烟禁之至意云。

【又訊】克旗經棚市振興會成立二載。成績卓著。玆奉克旗公署明令廢止。改爲經棚街里公所。其所長一席。仍令前會長郭錦富接充。該員業於十月一日。函達各機關就職視事云。

縣長參事官兩當局 施政在民衆福祉 注重五年計劃無料頒贈樹苗

【錦西】縣長王在邦。鐮田民之福祉。父母亦不及也。當揚頌德政。略盡新聞之天職。政明參事官兩仁德當局。敎民在公鑑。（記者）忝筆人民之以來。所施庶政。惟是恩賜黎喉舌。謹具我聞見披露本報。例舉今春植樹期間。我縣民方不但對於國家實業生產發達上。就個人生產培植能力。亦無所求。僅々固守播耕而已矣。當局痛念民生至再。由縣派員購買改良梨菓樹十數萬株。會蒙實業股長齊琥亭氏。計劃安叶本諸產業五年計劃。奮力提倡厚生富國利民之大義。斯時令各村長。親至來領。遠道地方。縣長參事官同該股長躬親發給。召集黎民諄諄訓示栽種法。井命名「鐮王梨」。乃鐮山參事官王縣長普遍賜民種下黃金矣之謂永垂紀念。而時隆重。此種之欵。由縣付之。無料頒贈。故於昨日除通令各村長轉告民衆外。井佈告週知。不收樹苗資費云云。上列事實我縣創舉事也。殊獲莫名感佩之至云。

爲實施第二步建設 將建省署新廳舍

【承德】省公署土木科。承德都市計劃辦事處。對本市都市建築。現正積極繼續進行中。其第一步之中樞街路。已決自南營子。翠橋地方。至火神廟街以北。爲本市新都市之繁榮街道。其次再標準該之經緯。以聯絡之。早已督工所毀舊日房舍。而建築宏大壯麗之新都市。其第二步之建築。爲官公署。及特殊會社之廳舍。而考查舊址。未在邑計劃以內者。當即暫時存在。其已在都市計劃以內者。更已樹立遷移之善策。玆者該辦事處。爲期早日邁進都邑計劃第二步建設計。對於最近省公署新廳舍建設計劃完成。其地址爲本市小南門街所屬一帶。及離宮附近地方。經緯爲一萬二千平方米（五十平方畝）形勢係長方形。房舍之建設樣式。及建築費等。現由該辦事處着手計劃具体方針中。諒於明年一月間可能開始建築云。

協和會召集分會員 舉行工作指導訓練 受訓者念二名共五日間

【承德】協和會熱河省本部。基於中央本部之訓令。爲謀各分會積極邁進協和會之正軌。而期各分會工作有相當之進展。用以宣撫。宣傳。及蒐集情報等之敏捷。而收功效計。特於（二十日）召集省縣各本部訓練之優秀會員。計廿二名。舉行分會工作指導訓練。其期間爲五日間。自廿日起至廿四日止。預定於訓練終了後。着其從事各分會工作指導而以實施宣傳。宣撫。蒐集。情報等之工作。至其各分會受訓練人員。及數目列左。

省本部三名。豐寧縣本部三名。圍場縣本部三名。青龍縣本部二名。建平縣本部二名。建昌地區本部三名。赤峰地區本部三名。寧城地區本部三名。以上共二十二名。

學生制服均改協和服

【營口】教育當局案奉教育廳命令。關於各學生制服。一律改換協和服。實現協和之精神。教局奉令後。雷厲風行。再三討論。擬將全縣所屬學生。學生協和服。投標包做。以免繁亂。刻教局。已行佈告招致投標云。

毛署長刷新警政

【錦西】連山警察署長毛鑑國氏。下車伊始。即便力加整頓署內事務。並嚴查衛生。大有刷新之氣象云云。

縣公署與協和會主辦 訂期詔書奉戴式

【海城】縣公署。與協和會聯絡主催。爲使一般民衆体得大詔意旨。敬謹奉行起見。茲定於本月二十五日之協和日上午十時。假小南門裏休育場地址。舉行詔書奉戴式。現已分函各界。居時參加。玆將其擬定式序。詳誌於下。（一）開會。（二）開會之詞。（三）揭揚國旗。（合唱國歌）（四）向國旗行最敬禮（五）皇居遙拜（行最敬禮）（六）捧讀詔書。（七）致詞。（八）來賓祝詞。（九）萬歲三呼。（大日本帝國萬歲）（大滿洲帝國萬歲）（十）閉會之辭。（十一）閉會。

縣署召開佛教座談會

【彰武】本邑縣公署。於二十五日（星期一）在縣署開催佛教座談會。而各教首領。均準備屆時參與云。

公醫防疫注射

【又訊】縣公醫院。鑒於秋高天氣。時疫流行。虎列拉猖獗。爲防患未然計。特施行注射防虎藥針。刻間注射者已達三百餘名云。

本溪協和會舉行 分會職員講習會與講演會 以完成協和之使命

【本溪】本邑協和會主催之下。關於分會役員訓練講習之目的。爲時局進展之對處。喚起各分會員信念之切深。並期民心之安定。防止思想動搖。以使各分會恒常的實踐之活躍強化之徹底。而舉行三日間之講習。頗得良好成績。玆記開會之程序如左。

第一日（二十一日）開會式。分會之使命（高委員）。建國精神（野村委員）。日支事變之意義（柳守備隊長）。思想戰宣傳（岡本憲兵分遣隊長）。第二日（二十二日）貯蓄之獎勵（天羽委員）。勞力奉仕（三松委員）。建全生活運動（安田委員）。分會淨化（瀾口助勤）。第三日（廿三日）消費節約運動（市村委員）。產業五年計劃。及農事合作社（三松委員）。事變紀念。渙發 皇帝陛下詔書拜（安田委員）。治家並保甲法。及集家工作（于委員）。以上題目。假民衆教育館址。于二十三日講習終了。若是之實行。則王道仁政之光明。由此勃然而興云。

正在賣贓 被搜查員拿獲

【奉天】瀋陽警察廳。司法搜查員張世英。宋新德。侯天一。楊興久。侯振邦等於本月二十四日午後一時。密偵行至皇寺大街。見一人販賣衣物。形跡可疑。當即逮捕。解廳審訊。判明爲一竊犯張靜修。年十八歲。河北省人。現住北市場三義客棧。當日所賣衣物。係由日站春日町夜市竊得者。價值百餘元。警廳現正訊其餘罪中。

擴大防疫陣容 設三道防禦線 注重國境檢查 强制民衆無料注射

【承德】邇來自華南華北各地。而侵入我國境內之虎列拉傳染病。當局爲防止蔓延計。曾早樹立預防之對策。通令各地嚴重防範其侵入。並由省方日滿各機關。召開防疫會議。討論防疫陣之具体策。更由承德警察廳。對本市官商民等。予以注射。已誌本報。茲者當局爲擴大防疫陣容。而期預防之徹底計。更從事由各關係機關。協力之下。設三道防禦線計畫如左。

第一禦防線。由長城沿線冷口。喜峰口。古北口。山海關等地方。設國境線。檢疫監視所。凡由該處出入者。均由該所檢驗。而予以預防注射。

第二防禦線。在灤平。青龍。興隆等地方。由防疫當局。嚴重監視。

第三防疫線。在各鐵路沿線。由警務段負責。對省外旅客嚴重監視。他如工事勞工者及市內一般市民。並一般接待業者。均予以無料注射。查自實施以來。已經注射四千餘名。現下仍繼續強制注射中云

協和會下鄉宣撫

【撫順】協和會縣本部。以普及建國之眞精神。確應普及於農民。以求國基鞏固。且當玆中國事變之非常時期。友邦之仗義興師。皇軍之處處勝利。尤應澈底貫注於民衆腦海。以求其思想純正。認識正確。乃訂於下月初間。編就宣撫班。迴巡各鄉。到處講演。經此一次之普遍宣傳。對於王道政治之眞義。皇軍之英勇。更能有精確之認識云。

金州通信

慰問皇軍講演會

大日本國防婦人會金州支部因鑑於曩。滿洲修養團本部。赤本理事代表州民。前赴華北。慰問戰線上之日本愛國護民之皇軍。一路風霜。新將經過情形。極宜向槍後安居樂業之國民。詳述一番。因於十月二十六日午後七時。假民政署樓上講演。至於有欲前往聽講者。特別歡迎。今將決定秩序誌之如左。

一。日期 十月二十六日午後正七時

一。場所 民政署樓上

一。演題 北支狀況

一。講師 滿洲修養團本部赤本理事。

昭和十二年十月二十五日

大日本國防婦人會金州支部

鳩號因車驚誤點

金州城內関家街住戶関傳銘。家道小康。生活頗裕。爲人忠誠。尤知勤儉。於月之中旬。其所有之田地。在新金州內外棉會社附近。秋收之後。包米根以及其他荒草等。亦同時收拾成垛。以備向家移放。故於本月廿四日晨。求借其親戚。城北三里庄湯士喜所有大車。前往運搬。時至上午十時。歸途路徑該處鐵道。甫欲橫過之際。恰有南來之鳩號急行車。蜿蜒如長蛇。一刹那間。至其面前。而獨馬驚恐之餘。欲奔逸逃走。但車夫覩此光景。知事不妙。急手勒馬繮。以使停止。怎知情急之下。牲口不聽指揮何。於慌忙失措時。該火車幸而停住。但大車已行顚覆。經幾路人相助。始將車從起。此間忽有北來之貨車大車。之上滿載蘆草與楊柳樹枝等。不意樹枝生有針芒。正觸馬臀。因之復驚。在此之時。正千鈞一髮。而列車機關士。急示暗號。令對面北車停止。繼則又有北來金福之輕油車。駕馬觀之。雙目炯々。跳躍如飛經過半小時之久、方始制住。南北列車始得通行。當時滿鐵金州驛長。以事關業務妨害。依據情形。將事主車夫姓名記明。繕具報告。呈述於大連滿鐵本社。仰爲核奪。至於其後如何了解。不得而知。想事出意外。滿鐵當局亦必体恤人情云。

搶切杜姓匪落網

金州管內。廿里堡會社萬江宅。被搶之匪徒。於月之廿五

開會討論戶別捐

金州民務會。曾因戶別割增收事宜。招開各保甲會議一節。已誌報端。自本月廿日起。迄今越有數日。按各街開會一次。以作詳細之討論。俾使市民等了解。以免誤會。閒於二三日內。即告完竣云。

明星公司最新偉大出品 京話對白 超特巨片!!!

清明時節

衝進了鉅片之宮!佔領了藝術之園!

新世界舞臺電影院

十二月十四日起四天 電話(二)二九三六番

▲初嫌野種!
▲後成寶貝!
▲痛快淋漓!
▲慷慨激昂!

爭風吃醋奪遺產!拾兒子!種種鬼把戲暴露無遺!

主演
黎明暉 趙丹 舒繡文

太太癡肥!了頭俊俏!老爺風流!於是閨房多事 風波疊起!枝節橫生!奇聞百出!怪哉紳士家庭

越怕難爲情!偏又遇見他!
愈怕太太來!寃家準對頭!

●揭開舊社會的醜態!!

●唱出來熱烈的悲聲!!

▲一面寫荒淫無恥!
▲一面畫嚴肅工作!

▶描盡了喜和愁使你憎恨也使你愛!!
▶摸出了恩和怨使你深思洒淚同情!!

又名 **白袍將軍**

砲火連天鎗林彈雨地雷炸彈

槍騎兵!即二集進龍騎兵

再期特選聯華空前攝製全部對白彈唱巨片銀壇奇墳

斬經堂 麒麟童 打砲

聖隆自動車講習所

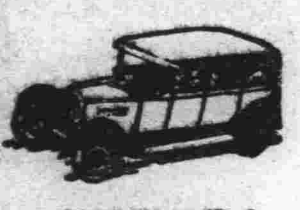

入學日期隨意

學業三個月卒業、學費低廉、學理確保明瞭、學科皆用圖解、兼問答題目、並有解剖的機械實演、有志願自動車界的諸君、歡迎至本校參觀、

外埠要規章者祈郵票四分

大連市三春町二番地

所長兼講師 畢序齡

(兼收夜學生)

東京 篠原製作所最高級工作機

滿洲總批發 合名會社 藤田洋行 奉天浪速通

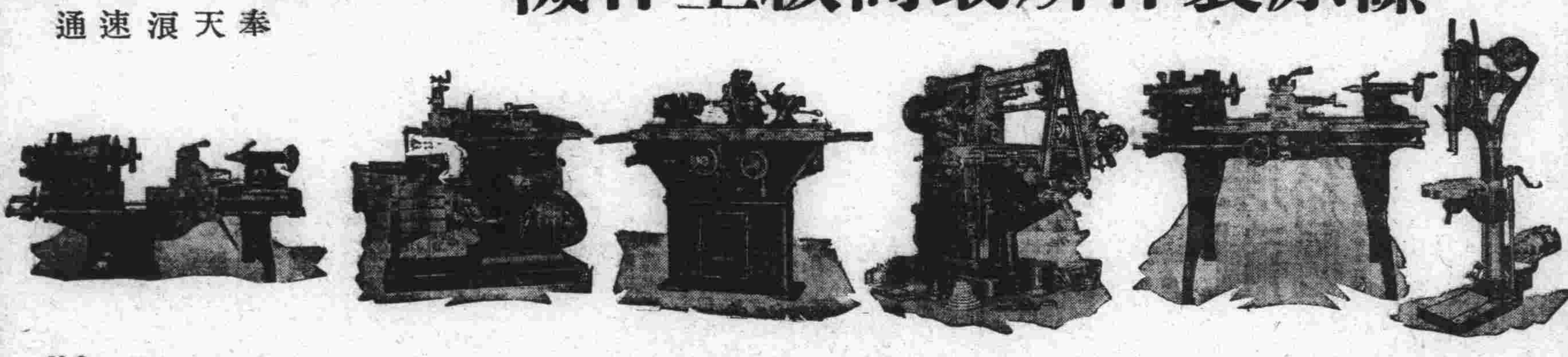

N.2

診療科目

內科 小兒科 男女性病科 產科 婦人科 (新設戒烟科、入院隨意)

惠民醫院

曾任帝國女子醫學士 關朝

大連市泰山町五十一番地

電話四、九七二六番

流水不腐

其故何在君自了然君之身体 亦復如是体內廢料必常流動毋令堆積蓋不如此必至發酵流 毒及血而起頭疼志萎食積氣脹胃 呆神倦面疹胆疾口臭性暴目光無神面色黃萎等症凡斯種種但服清 導丸以清食道而調肝經內臟即可保持其 活潑清潔康强之狀况而後心身愉快体格壯强亦可立致矣所 以便秘必須注意治療而治之之藥又莫善於 清導丸蓋其性和劾大無絞痛峻瀉上癮諸弊故也

清導丸各藥房均有出售或向上海江西路 四五一號 韋廉士醫生藥局代理處奉天和記洋行購買

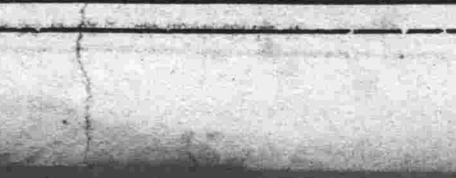

歡迎函購 本店在各大城鎮設有代理處以便購用如無代理請逕向本店函購藥價先惠郵費照價加收一成但滿十元以上者議免

頭痛藥 主治一般常習頭痛偏頭痛各種神經痛及暈眩並能消除鴉片嗎啡酒精等毒每袋二角每打二元二角

虎骨花蛇藥酒

專能驅風散寒開瘀止痛 主治筋肉疼痛關節痠痛 四肢麻木癱瘓不遂一切 內臟風寒疾患每瓶三元

虎骨熊油膏 主治筋肉麻木關節痠痛四肢疼痛腰肋作痛小腸疝氣肝胃氣痛月經不調赤白帶下等症每張六角

總發行所 奉天市大南關西大什街 電話四・二八七〇 老福順堂製藥商店

橫濱正金銀行 大連支店

資本金 壹億圓(全額收足)
公積金 壹億參千貳百六拾五萬圓
營業總目 諸存欵 放欵 折扣 內外匯兌 信用狀之發 其他一般銀行業務

大連市大山通二番地

電話 代表番號 六・三一六一番 宿直專用 六・〇一五一番
振替貯金番號 大連 二二〇〇番
大連中央郵便局私書函第一〇八號

本支店 橫濱(本店)東京、東京丸之內、名古屋、大阪、神戶、門司、長崎、小樽、青島、天津、北平、漢口、上海、香港、廣東、營口、奉天、新京、哈爾濱、新嘉坡、蘭貢、加爾各答、孟買、加拉知、馬尼拉、盤谷、蘇拉巴雅(泗水)斯馬蘭、巴達比亞、西貢

出張所 德尼、倫敦、巴黎、漢堡、柏林、亞歷山大、布哇、舊金山、斯安鐵普斯、西特里、紐育、里約熱內盧、雜加

能使毛髮柔軟增加光艶!

ミツワ フレーク シャンプー

(三環牌洗髮胰粉)

使用本品些不費事 即能洗髮

洗髮後請用三環養髮錠

不含洗濯曹達之

高級洗髮料

定價 一個 金五錢 六個入 金三十錢

以其能落垢逐膏而使用之、以致髮失光艶、零碎吊毛、又漸發紅、此種危險之洗髮料、所在多有、如使用本品、則絕對無有此種危險、決不與髮及皮膚以刺戟、增加光艶及柔軟性

○ミツワ石鹼本舖 丸見屋商店 東京日本橋區濱町二十番地 振替口座東京七一〇番

D.30

密輸犯猖獗！

俄人共謀密運 車站中被破獲

絲襪及骨董品皆被沒收

近日之密運事件連日迭聞。前日水上署於管內破獲船上密運者後。昨大連站又發現車上密運者。茲將破獲經過誌之如下。大連站構內。二十五日午後九時半頃。發見一俄人持有物包。擬行混雜乘十時發之列車密運。適有稅關吏巡視中發見。以其可疑。當加檢查。發見包中有婦人絲襪六打。時價約百餘元。骨董品數十。匿藏包中。後經調查。係市內紀伊町苦魯斯旅館之賓達可德夫者。年四十歲。究訊之下。據稱此物係向夏家河子方面運送。後將送交站前警官所。徹底訊問其犯。同時四十五分許。又有二人逆行抵站。手持行李及皮包。以爲無事。進站後。經檢查中其有骨董品多數。不問則知爲共謀者。追訊之後。供認係同可德夫共謀密輸。於搜查行李骨董物後。見二人之舉動尚有不審。又搜查身体。果自衣中發見匿藏婦人襪子及化粧品多數。値金約二百元。一一檢出後。沒收在案。後查此二名密輸者乃係哈爾濱秋林大街一六六號。池起卡魯夫（四十二歲）每散得魯夫斯（五十八歲）計畫密輸哈爾濱不諱云。

預防虎疫聲中 魚商違法密輸

車運大批鮮魚途被破獲

大連市自月末發生虎疫病來。當局爲防病菌播傳。禁止在大連港內迤帶捕魚。滿日雙方船戶一時頗告失業。最近惡疫雖已終熄。但爲徹底杜絕。防患未然計。復施行最後之防疫。改對禁漁仍未解除。昨（二十七）日午前二時半頃。沙河口警署防疫官在防疫區域全大連道路三春柳附近突發見怪貨物汽車一輛。自金州連。駛來連當呼令司機停車檢驗。判明車中上端滿載乾魚。內部匿大宗鮮魚。計七千一百餘斤。司機現住三春町二十番地。劉貨主爲大連加賀町原田商店。該署松原衛生主任因在防疫未除期中。密輸鮮魚。殊屬可惡故決嚴予懲辦云。

早起無線電體操

今後勵行耐寒訓練 俾使市民体育向上

大連市役所。學務課當局。對本市全市民之体育精神。以鍛錬向上爲目的。每年於夏季特舉行早起無電体操。本年自五月一日以來。有大連神社。南山麓小學校。初音町。旗山。嶺前小學校。忠靈塔。聖德太子堂。沙河口神社。光明台小學校。下藤小學校等十個場所。每自晨六時二十分。由指導者之指揮。操作二十分間之運動。參加者日增一日。但於九月三十日已停止。今當局擬耐寒訓練。今後決獎勵市民之耐寒体操今正計畫一切中。屆時望一般市民多數參加訓練。前將夏季中之十場所每月人數誌之如下。

△五月四萬一千四百十三人
△六月三萬一千三百七十六人
△七月二萬八千八百五十七人
△八月三萬八千七百五十二人
△十月一萬五千五百五十二人
△總數十五萬一千九百五十人（一日平均千二百三十六人）。

大連市慰問團歸連

貝瀨氏談赴滬之經過

由前十三日於大連港出發。繞海路經由長崎而向上海慰問日軍完畢之大連市會議員慰問團上海班一行。貝瀨謹吾。小澤太兵衛兩氏。帶同隨書記。於廿七日入港之大連丸歸連。貝瀨氏有談話如左。於十八日到上海。當即至陸海軍武官室。及居留民會事以訪問。至十九日由海軍武官室。派遣嚮導者。往第〇艦隊旗艦〇〇。訪問長谷川司令長官。並代表大連市民致意後。又行訪問陸戰隊司令部。大川內司令官。亦有同樣之致意。由斯則至海軍航空場。與其處之幹部會見。並詢上海方面之空中各種戰鬪情形。最近由廿日由陸軍武官室。領導視察上海市政府方面等地。並得見松井軍司令官。亦行致大連市民代表之意。軍司令官頗爲喜悅。至二十一日。由居留民會領導視察民會。經營之中學校。而事變前之上海市居留邦人。計達三萬。但至現在只有六千人。其大部分均在虹口方面。有時由敵軍之前線而離此方面。距戰線僅二百米之地點後。又與海軍航空場之今村千田兩部隊長會見。據謂海方面之戰鬥實爲意外之進步。事固屬亙閣。其中甚爲複雜。而外交關係。亦頗爲困難。山街戰時在船中由無線電放送。得到大場鎭廟行鎭等之陷落云。余等滯在中常有降雨。聞戰爭可以延長一月云云。

蓄糞池遷移問題 已見有解決曙光

各區長等運動仍不稍緩 特議決實行方法五條

大連小崗子管內滿日住民。關於糞池遷移運動事宜，協力一致激烈進行。以百折不回之態度謀達到成功。社會各界殊加注意。大連市當局對各界之輿論曾受衝動。亦以事關公衆衛生。決意遷移。刻正在物色候補地中。遷移經費來年度編加豫算。到來春解氷期後。冬去春來時開始動工。於是一時視爲難衆之該問題。業已放出圓滿解決之曙光。呈請遷移之滿日兩方代表。茲爲撤底解決計。廿六日下午一時半假小崗子警署會議室、由雙方代表小崗商會長麗睦堂同庶務主任劉煥彥並日方代表宮本壽之助。石光之幸之助。淺井保兵衞。原田幸七。穩後作一。間瀨增吉。濱岡克己。淵田安松。井之口豐吉。關戶勝一各區長等十一名出席。再作討論。由大濱同署衛生主任參與之下。關於今後之實行方法有所協議。結果議決五條。

一、本年編成豫算經費。來年度遷移實現。
二、希望市幹部及市會蒞現場視察情況。冀其有所認識。
三、乞市會直接予以諒解。冀豫算承認通過。
四、同問題並非小崗子管內惟一問題。乃大連市之重大問題。
五、由糞尿作一種財源收入根本錯誤。

外並議決由各區長中選舉十名委員。徵求各區民之意向。公推淺井保兵衛任委員長。負責拜訪市役所。關東州廳陳請。再希望所轄州廳（小崗子警署）大濱衛生主任（州廳）兩當局派宮本衛生主任（州署）同道訪市役所。交涉急速遷移。午後二時半散會云。

滿人側之祈禱會 昨開籌備協議會

祈禱獻金皆已一致通過

由華北事變發生以來。戰事延至華中。乃其間在全滿各地會有多次之時局講演。並戰勝祈禱等舉行。關東州內金普旅等地。亦均有相當多數之祈禱友軍戰勝。但在本市滿人側。尙未有正式表。以故於月前因時局關係。曾行在在奧町宏濟大舞台。開催時局講演大會。於該會同時。由滿人側產出有關東州時局委員會。凡關東州內所有各自治商業機關。並民會機關會長會員。均爲關東州時局委員會委員。至委員長則由張本政氏担任。其他州內所有會長均爲顧問。並有協和會員爲該會常任委員。乃該委員自時局講演大會開催後。對於友軍之戰勝衷心默禱。迄未表示於外。乃由委員長張本政氏。指示各常任委員。而籌備戰勝祈禱大會。於市內天后宮內舉行。事先曾由該委員會。函招所有州內委員顧問等出席。開協議會。結果於二十七日午後二時四十分起。在大連市商會後樓會議室開會。計出席者。有委員長暨委員。常任委員以及顧問以下一百餘名。首由張委員長略致招集出席之意後。由時局委員會常任委員張洪五報告。所籌辦之經過。全体委員一致贊成。已決定於十一月一日。午後四時。在市內天后宮內。舉行戰勝祈禱會。並以當此時局。對於一般在州內之民衆。得以安居樂業。凡爲委員者。並擬具有成案之募集。所有委員之國防獻金。計協議案爲兩件。一、爲關於戰勝祈禱之開催。具体案一切報告之件。二、爲關於關東州時局委員會。以以時局委員關係。必須捐助國防獻金若干。以表示於外之件。經報告協議後。至午後四時頃。全滿場一致中而散會云。

防寒品 齊備 賤賣
大連市奥町 瑞康百貨店 電話（二）六九五六番

韓經濟部大臣在連 爲電業增資開座談會

各商首腦被邀出席者甚衆

滿洲電業公司。爲發展業務增資七十萬元。發行一百四十萬股新股票。負有增資募股重大責任之韓雲階經濟部大臣。富田興業銀行總裁。丁鑑修電業會社總裁等一行。於日前先後蒞連。廿七日下午五時半。假泰華樓飯店。邀聘本市各界名流。開滿洲電業會社。增資座談會。計到有大連市商會長張本政。劉仙洲。及董事呂彥芳。郭若楷。黃信之。安慈民。王信齋等。西崗商會副會長徐憲齋。董事王少臣。趙倫三。周維禎。閻粹亭。龐聘三等。西大連商會會長許萬亭。副會長劉仙鴻。董事孫善堂。孫品五等。銀行界陳錦文（中銀大連支店長）錢大均（金城大連支店長）吳善培（交通大連支店長）。及製粉。油房。房產。糧業。特產界等。外及程志遠（前龍江省長）張洪五等氏共一百四十餘名。時至由大連市商會長張本政氏致開會辭。韓經濟部大臣致辭。富田滿洲興業銀行總裁致辭大連市商會副會長致答辭。最後由大連市商會長張本政致閉會辭。後移於別室設宴欵待。直至晚九時許始盡歡而散。

技術協會定期開 騷音防止座談會

大連市交通繁雜。喧々車音。晝夜不休。殊于市民不耐煩生活。頗爲遺憾。滿洲技術協會因其影響市民。由昭和六

近網羅專門技術家任委員。負責調查。（一）大連市內小學校之騷音測定。（二）小學校筆記試驗波及騷音之効果。（三）基於交通機關大連市之騷音（四）大連市之喧噪音等前後之數次。發表數次。邇來努力加義研究對策中。此次爲謀再進一步的研究。決定於月之三十日午後二時假東公園町技術寫館二階開催座談會。聘請在連各界有力首腦。無隔閡交換意見云。

夫出家遺婦人 夜遭強搶

行搶未遂當場被捕

市內大江町六番地大汽船會社東崗丸船員池元鄉次。今隨輪船海中。家中遺下妻子安居。距於前日午後八時許突闖進一怪漢一名手持菜刀。切斷屋內電線。擬行強搶。此時池元之妻初代（年三十四歲）同其長男勝（年九歲）正在晚食中。見發生此事。急行逃出呼援。由其隣右舍等之援助。當場捕獲犯人。送至警署中。訊問供稱原籍山東省。今住無定地之唐福禮。年二十一歲。拘留獄中將再究審中云。

因恃強毆傷同夥

大連署昨據市內泰山街二二四小林印刷工王永前（三十三歲）呈稱。其同夥近江町一〇五周學連。年二十一歲。身習武術。恃強時行施暴於同人間。於二十四日午後三時。在工場中緣細故與之口角。他人勸戒。執知周某橫暴已極。竟施暴毆。王某當時眼面部負流血傷數處。無力與抗。故請警戒云。

輸津商品脫稅者多 津海關決聯絡取締

自中國事變勃發以來。向華北天津間輸出貨物逐見激增。最近自滿洲由大連以小蒸氣船輸送貨物者爲最多。在天津方面甚爲歡迎。但一般者皆誤認該地帶爲無稅港每有故意詐稱爲軍需品。企圖脫稅。此種不正業者迭次發見。天津稅關當局爲加取締。已連絡陸海軍當局。但詳細之規程尙未決定。一般商品積載之船舶亦須辦理正式通關手續。今後對違反者決加嚴罰。天津總領事館昨正通知各地關係機關。大連警署接得通知後。最近擬招集各關係業者。加以說明。以喚起當業者之注意云。

大連二重放送 決自來月一日開始

一般市民所期望之大連放送局滿語二重放送。諸般準備完整放送試驗獲得良好成績。自十一月一日起開始。第一放送如從來之日語專用波長七百六十基羅之循環。第二放送之滿語波長一千零七十五基羅之循環。因事變以後。無線電之普及。大連管內已有三萬三千餘名。其中滿人有一千五百人之多。二重放送開始預想更能增加五六千之譜云。

長平丸又缺航

大連汽船株式會社所有之大連天津航路定期船長平丸。因故預定於本月廿八日以後暫時缺航。業向各方通知云。

連署交通事故調查

＝自一月起至九月＝

據大連警察署保安係。昨日之調查。其管內交通事故車馬之衝突。頗不在少。平均無日無之。其一月至九月間之調查數如左。

△一月三一△二月三七△三月三二△四月三五△五月四三△六月四三△七月四四△八月汽車二四（電車）一〇（自行車）二（馬車）一合計三七
△九月（汽車）二五（電車）五（自行車）四（人力車）一（載貨馬車）三（汽車）一合計二九

關東局改正 電影規則

關東局當局今欲步合滿洲國電影法。期圖統制州內外之電影映演爲主旨。決自十一月一日實施改正取締新規則。於二十六日以局令第百一號及百二號而改正興行及興行場取締規則之一部。對從來之電影片取締規則今再附加新規則。以順應新時代。乃改正取締規則。自十一月一日施行云。

關東州廳之人事異動

關東州廳各課課長。曾有一部更迭。昨日發表如左。庶務科長鹽谷末吉命警務部警務課勤務地方課長田中穩氏命庶務課長兼任。但鹽谷氏仍任州廳庶務課附事務官在州廳服務。

沈鳳英女士 應聘赴華北

華北各地治安漸就安定。北京治安維持會委員張璧氏。致力於日滿華三國邦交之敦厚。以兩國親善必須明曉日語。此次特派員來連。物色日語家庭教師。結果決聘大連市小崗子新起街三七番地沈鳳英（十八歲）女士。已得沈女士承諾乘二十六日出港之天津丸輪船赴津。轉往北平入張氏宅充當家庭日語教授。教習張氏夫人並令愛等之日語。沈女士爲當地生人。曾卒業大連伏見台公學堂。對於日語頗極純練。此往定可勝任云。

生果組合促進實現 召開委會協議進行

東洋生果組合創設事宜。經滿日雙方生產業者進行。成立組合利害攸關。故兩方協同當局愼重考慮。經種々之協議。爲謀發展州內果樹界生產業者。負有賣買委託販賣加工貯藏與向外輸出等業務上之責任可免除生產業者之營業衰販。挽回向來之不振。故決定促其設立實現。日前上午十時。假市役所會議室再招開日滿人委員會州內各地計出席委員有鈴木。野田。邵愼亭（張洪五氏代理）劉儒風。曾永禎。岩間。北浦。粟屋。青山。吉田。宴會長。喬會長等。各關係機關出席者有州廳白石內務部長。關東州果樹組合磯田幹事長。北角民政署地方課長等。經衆討論。決定股票兩萬張（每張五十元第一次交付十二元五角）大連管內担任七千張。旅順。金州。普蘭店各担任四千張。貔子窩三萬張。總計兩萬張。除州內各滿日生產業者均担除外再向一般商界募股。至役員等。大約取締役九名。其中滿人四名。監查役三名。滿人一名。於十二時頃散會。

無線電放送

大連・JQAK （十月二十八日）

＝午前＝
六、二五（東）新聞
六、三〇（全滿）無線電体操 入港船之通知
七、〇〇新聞（錄音）
七、二〇（哈）中等滿洲語講座 秩父固太郎
七、四五（全滿）晨之音樂
八、二〇 氣象報告
八、四五（新）建國体操
九、〇五（東）經濟市況
九、一〇（哈）家庭講座 暖房知識與燃料之合理的焚燒法（下）大連市役所衛生課 吉村清
一〇、〇〇（全滿）家庭講演
一〇、二五（全滿）菜單
一〇、三五（新）家庭事項
一〇、四〇（全滿）經濟市況
一〇、四五（全滿）滿語經濟市況
一〇、五〇 公設市場行市
正午（東）時報

＝午後＝
〇、〇一 晝間演藝（唱片）
〇、三〇（東）新聞
一、一〇（全滿）滿語經濟市況
一、二〇（新）滿語新聞
一、三五（全滿）滿洲演藝 京韻大鼓、草船借箭、唱者 高玉樓 絃子 劉少奎 南胡 范榮貴
三、〇〇（全滿）經濟市況
四、〇〇（東）新聞
四、四〇（全滿）經濟市況
四、五〇（全滿）滿語經濟市況
五、〇〇（新）滿語新聞
六、〇〇（泰）兒童時間
六、二五（新）講演 陸軍少將 金子定一
九、三〇（東）時報、新聞解說、新聞、告知事項、職業介紹事項、明日之目錄 氣象報告、劇目發表
一〇、二〇（新）新聞再放送

遺失地照聲明作廢

敬啓者鄙人於民國十三年領有李長勝名地照一張計地三晌坐落磐石四區黑石嶺鄉嶺河屯東至河南至河西至高姓北至王姓四至分明於大同元年遭匪遺失經在保甲所及官廳詳呈補發新照倘然舊照無論落於何人之手概作無效特此登報聲明
磐石四區鄉嶺河屯 李長勝謹啓

李振鐸出號聲明

敬啓者敝號職員李振鐸君茲因另有高就現已自行辭職與敝號完全脫離關係嗣後該人在外如有來往財政担保以及一切行爲等項概與敝號無涉恐未週知特此佈聞
洪盛興鐵工廠 大連市秋月町九番地 電話四、九四九七番

秋季減價 歡迎主顧
［製版部監製］ 銅版 鋅版 平版 機器 商標
［禮品部發售］ 風景 銀盾 銀像 銀屏 銀盃
奉天製版所 奉天大西邊門外路北 電話（二）三九九一

大減價十天 各貨原碼九扣
西服 西服外衣 制服 襯衣 學生服 學生外衣 男女孩衣服 男女孩毛西服 男女孩衛生衣
皮外衣 毛織衣 衛生衣 作業服 雨衣 禮帽 毛襪子 皮手套 毛手套 洋服附品
大連西崗新大街中間路西 玉成百貨店 電話三二二八番

招收學生 自午後七時至午後九時 教授日語英語 沂江町二番地 電（二）四三〇八 英學會

照像館出讓 茲有地點適當營業甚好之照像館一所一切設備均甚新式完善因本主人另有他就擬即全盤出兌取價特別從廉如有意者請至浪速町五四番（增泰成北隣）文化堂（印章彫刻鑄造ゴム印）接洽可也

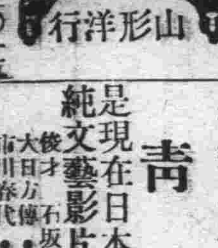

並有閒宮式以及手提金庫供備 山形洋行 大連市浪速町 電二三三〇一五

美國影片離連之豪華週
豪快雄壯、描寫逞強海之氣魄、壓倒今秋、而待望一年之長篇、
海之魂 巴拉瑪文德 本年度超大作 拉夫特 主演 造伊等 共演
成爲秋季活物之巴拉瑪爾德社傑作
在巴黎相逢的他
女士喜歡誰 美男 青年 資產家的少爺 風流中年紳士 從巴黎遊到瑞士、女士在舞台中、究竟能選誰、從這三人之中 考魯貝陳 主演
是現在日本電影界趾高氣揚的純文藝影片
青年 東京有聲作品 豐田四郎 監督 石坂洋次郎 原作
大日方傳・夏川靜江・市川春代・山口勇・英百合子 主演

磐城町 日活館

定價金十五圓
現欵九扣祇限於大連市內可分十月六月帶付保險一年並贈保險証
◆手提型留聲機◆ 金自十五元到五十元
◆桌上型留聲機◆ 金自十五元到六十元
◆長方型留聲機◆ 金自九十五元到百二十五元
修理收音機與蓄音器即他社之製品亦可以賤價承辦修理
合資會社 蘇飯洋行 大連市伊勢町二七番地 電二一・七二三七番

定價金十五圓（H—25號四球）
◎一家之團圓由音樂而來◎
現值實施蓄音器特別課稅之好機會、敝店爲酬答平素之顧主起見、乃將在庫品、以三百台爲限、按從前定價
◆桌上大衆型無線電◆ 金自十五元到七十元
◆桌上高級型無線電◆ 金自百十元到百二十五元
◆無線電氣用機◆ 金自百二十元到五百五十元

保險 美倫牌無線電留聲機！
◎大連滿洲語專用廣播近將開始◎
依據時局！一分一刻新聞情報、用無線電聽之、實爲子弟之良善教育、各家均應備置一台、確爲家庭必需品、請諸位早爲購買是盼、

聞

不孝承武罪孽深重禍延
顯妣清封孺人周母王老太君痛於康德四年夏曆九月二十二日午時壽終內寢距生於清咸豐九年三月十七日丑時享壽七十有九歲不孝承武侍奉在側親視含殮即日遵禮成服謹卜於夏曆九月廿七日開吊暌經成主廿八日發引於大連管內南關嶺會羊圈屯五間房祖塋安葬明在

學界世戚鄉友 誼哀此訃

孤哀子承武 泣血稽顙
期服孫明 泣稽首
官宗安寶綬

族繁不及備載 恕不另備訃聞

親友總代 張德純 劉仙洲 左徽五 龐睦堂 劉儒風 龐聘三 許萬亭 張質彬 王少臣 邵愼亭 徐憲齋 劉子翔

鼎惠懇辭
喪居 蓬萊町六十一番地
通唁處 大連市商會 西崗商會 泰來沖坊

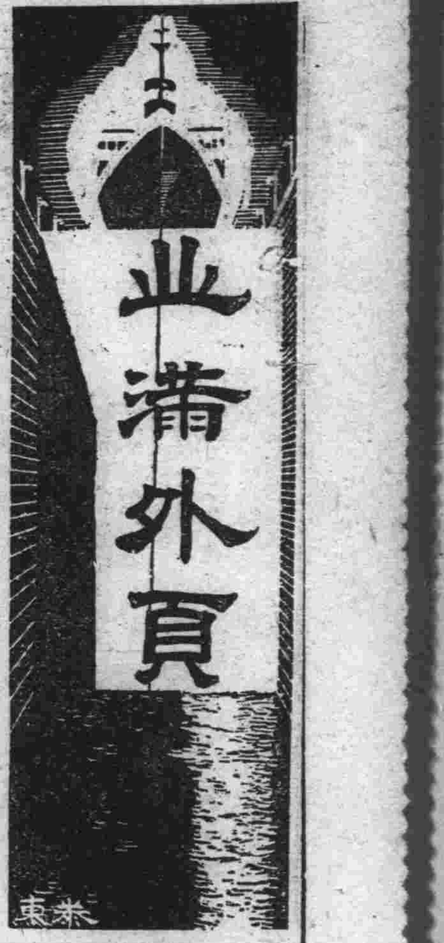

開反共國民大會
參加團體與民衆不下五千餘人
宣明第三國際赤化東亞之陰謀

【阿城】縣協和分會。於本日開催。反共國民大會。地址。在省立師範校內。出席除各機關首領外。學校師生及民衆不下五千餘人。誠盛舉也。特錄其大會宣言如下。

大會宣言

蘇聯第三國際共產黨。以中國事變。與西班牙內亂。取同一戰法進行。赤化東亞工作。其陰謀日見露骨。而備蘇滿鮮蒙古人等。近來備受其虐待與壓迫。復又將在東海濱省之鮮胞數十萬人。擬放逐於西方沙漠不毛地帶。同時顚覆列車。慘害鮮胞三千餘名。彼等鮮胞。在東海濱省。以多年之血汗經營被其奪去。逐於西方沙漠之間。令其愁城坐困。此種非人道之舉動。無公理之行爲。其兇惡殘暴之面具。暴露待盡。是以我滿洲帝國協和會。鑒於國際共產黨。用惡辣之手段。施行擾亂與侵略。東亞政策日形嚴重。況最近中國事變。確係共黨所煽惑而釀成。將中國迷夢軍閥。送到滅亡途中。是不可惜的。回想我滿洲帝國。建國以來。日本滿共同防衛。以一德一心之精神。創造道義之世界。而期造成東亞永久和平與幸福。以東方固有之道德。實現民族協和之宏業。所以對於非人道的赤賊。視爲道義之障害。和平之公敵。我們全國民衆。應赶快起來。堅固團結。將這世界人類的隱患。澈底剷除。更希望鄰邦中國民衆。速爲反省。實現日滿華提携。結成全亞之排共陣容。打倒赤賊侵略主義。謀東亞永久和平與福祉。我阿城全縣民衆。速起參加。作壯烈之排共運動。發揚我偉大民族協和之精神。特此宣言。

煤烟防止委員會
舉行設立會議
會則異常圓滿經濟十萬元

【哈爾濱】籌備年餘之煤烟防止委員會。爲保市民健康。燃料經濟目的。於自前會舉行籌備會議。已於昨十九日午後二時。在市內署會議室舉行設立煤烟防止委員會。當時出席者。有省市及其他各方選出委員十五名。由市衛生科長植村秀一氏爲委員長。同時並開催第一次委員會。其討議員事項如左。
一。會則（案）審議。
一。事業要綱（案）審議。
一。康德四年度委員會支出預算（案）審議。
一。委員役員審議。
一。發會式開催審議。
該委員會事業計劃。第一期十五年。現狀基本調查三年。基本研究指導及教育十五年期。於第一年度中。必有相當之效果。經費第一年度。爲一萬八千元。第二年度。爲二萬七百八十元。第三年度。以下同額。總預定額爲十萬一千百二十元。茲將初成立時事業計劃如次
一。現在降煤量。及浮煤摩量
二。煤烟濃度
三。既存燃燒裝置種類及數量
四。燃燒狀態
五。使用燃料種類別及數量
六。衛生被害
七。經濟的損失等項。加以調密的調查云。

稅局遷移辦公

【阿城】本縣稅捐局。原址在西局子電燈公司院內。偏於一隅。於城內各商辦事上。咸感不便。現當局爲期事務上捷便起見。再擇地遷移。前經採定中大街路東東興茂北櫃地址。重新修整。工竣後已於日昨（廿二）實行遷往新地辦公。而商民咸稱順便云。

開報告會
勸告鄉農購買
赴省參加農展

【依安】縣屬龍泉保。保長于德維。前奉令去省參加農展覽會。完成使命。日前歸來。除報告縣方外。特於十九日。招集縣民暨保甲牌長等。假公會堂。開催在省農具展覽報告會。將目觀經過報告。並謂所見之農具。皆精妙異常。使用便利。節工省時。而獲得迅速。農家之工作。勸大衆購用云。

蓄犬項須掛牌

【依安】縣警察署。於十九日早十時。以現時野犬狂遊。有碍安寧。將擬捕殺望各家長。如蓄養守家犬者。應一律購牌。佩之犬項。以免悞殺云。

國道修竣
汽車行駛肇源

【肇州】縣自滿溝至兩肇國通。因秋夏間霪雨連綿。將道衝坍若干處。以致國道局汽車。自能達肇州。現經國道局派遣特務崔福。專爲修整國道。現已竣工。不日國道局汽車。即能駛到肇源旅公署。待江道封固。可望直達扶餘縣云。

行政與司法上理
縣長化俗一段美談
承審見微知著致政平訟簡

【肇州】縣長張東璧。自巴彥轉任肇邑。下車以來。對於縣政民俗無不竭力整頓。常思爲政之要。仁化爲先。而刑罰次之。合乎王道治邦之意。故獨自出行。以觀民俗。而便施政。一日行至西街路南。見巷口有一少婦。蹋履蓬鬢。上衣半掩。口吸洋烟。睇目四顧。妖淫之態。誠爲傷風敗俗已極。止步將欲詰問。而某婦先行致問老者爲何注視。縣長云婦女之道。儀容端莊。衣服修整。始合婦禮。汝之形容殊失婦女之規。本應將汝帶縣懲辦。以整風化。奈汝夫於家庭教育。此後汝務守家教。而遵婦規。該婦自蒙縣長訓誡後。頓改前形。克守婦規。此事闔邑以爲美談。歷今亦兩月之久。男女知恥。長幼有序。大有古風。於此觀之。以仁化勝似刑化。古之宋均立德。猛虎渡河。卓茂行化。蝗不入境。張縣長與古賢吏庶幾近焉。可不宣傳。以勵今之爲吏者。

【又訊】縣監理司法。設承審二員。書記若役若干名。自事變刑民訟案。異常擁擠。案牘壘々。承審晝夜忙碌。仍積押案件。囹圄大有人滿不能再容之勢。自去歲冬季。奉省令將各縣監理司法裁去承審一員。路承審榮陞濱江省高等地方法院推事。惟劉承審鴻飛一人。責無旁貸。晝則聽訟判案。夜則清理文牘。勤勞不得寧息。且判案迅速。枉者使直。冤者使伸。不循情。不押案。尤能見微知著。盼冒如見肺肝。然狡詐難欺。人民所以有神明之頌焉。自夏至秋。刑民訴訟。漸次寥若晨星。囹圄幾至容虛。本城官司店。多半空閑不能維持。足見政平訟簡云。

省長視察政務
乘車來縣下榻八千代旅館
副局長嚴厲取締各種稅務

【白城子】龍江省長趙鵬第氏。於月中親赴所屬各地。視察政務。已搭二十日晚九時頃之列車蒞白。各機關首領人員。均赴站歡迎。閣下榻於八千代旅館云。

【又訊】本市稅捐局。新任副局長佐久間氏。自視任以來。極力整頓一切稅務。督勵所屬職員。克盡其職。上月曾親赴宋倫分所檢查木稅。聞近日又着手取締市內印花稅。已檢出很多漏稅者。繼而取締牲畜營業等稅。局務已日見起色云。

地方安謐礦業開發
居民咸歌樂土
巡官魏秀範榮升二人班署長

【滴道河】本鎭原係荒僻小村。樹木障天。匪人出沒無常。自滿洲建國後。經日滿兩軍痛剿。匪跡遂滅。樹木採伐殆盡。開發金礦。並提倡農商各業。市面蒸蒸日上。刻爲蜜山之首鎭。人烟稠密。本月十五日。慰問車抵站。診病攜男抱女。人山人海。咸歡呼王道樂士前途發展無可限量。本站警察官魏秀範。自到差以來。克盡厥職。頗蒙上峰器重。月之十五日。忽奉令榮轉二人班警察署長。各商恭送銀盾。以資永久紀念。臨行農商各界。暨本署同寅。赴車站歡送。雙方均有惜別之意云。

委任分監副長

【阿城】本縣自阿城監獄改爲哈爾濱監獄阿城分監後。除委分監長周仁麟外。復經司法部大臣官房一四零七號指令委書記官橫川隆氏分監副長。該氏奉委後。已到差任職云。

先進地警察制度
「視察之感想」（七）

拜泉警局保安股長 丁作寅

（丁）奉天同善堂。創設於五十年前。淸季左寶貴將軍首設惜字局。育英學。範圍很小。光緒二十二年。始改爲同善堂。民國十八年。爲最盛時期。設置十六種慈善事業。現有育英。幼稚。居林。醫院。及各工廠。十四科目。去年改爲財團法人。每年由民政部補助三二〇〇〇元外。以本堂土地房產收入爲的欵。次由各善士捐助。其最可欽者。爲育英堂。一二歲之孤兒三十二個。孤女二十四個。起居一室。乳母待哺。毫無哭泣之聲音。嬰兒八十餘人。如法教養。又過於平常家庭教育。再有濟良所。收留婦女。任其擇配。僅收安保三家。撫養費四十元。仍以本堂爲母家。如有虐待或買作下等職業時。始終保護之。內有救產所。遇有私產婦女。或送養者。由外而電鈴通知。即送密室。不准外人出入。以保休面。該堂規模宏大。設置完備。可爲最大慈善事業。又可爲我滿第一慈善之機關也。在外縣雖不能如斯設置。亦宜仿行也。

（戊）奉天地方警察學校。原係省議會建築所。有劍道場。講堂。宿舍。犯罪物參考室。及沐浴室等。均極完備。卒業生普通科已至十七期約二四〇〇人。高科巡官警長八期。約八〇〇餘人。又特務。衛生。保安。司法等講習普高兩科。卒業者亦屬不少。現在撤廢治外法權之際。爲速成警察智識起見。擬均改爲三個月。其教育方針。鍛鍊身心。養成個人的品格爲要務。大蓋與中央警察學校敎授法相同。（一一）六月二十三日。

參觀西站警察署及報社消防署之所感。

（一）奉天西站警察署。各項組織。與他警署相同。惟署內有直接安東。新京。大連等處無線電話。每至通話時間。無論有無事件。必須通話一次。以資信息連絡。而表共同合作之精神。此爲他處警署所無也。

（二）參觀奉天盛京時報社。印刷機速度出量。每二小時出版四萬餘分。日滿系職員一四〇人。規模偉大。消息靈通。爲我國最大之新聞社也。

（三）奉天消防署。已有三千餘年之歷史。在前淸時代。極其幼稚。均以人力作用。現漸完備。概用機器化。所有機車。水車。消防器械。應有盡有。非縣消防所能及也。但亦購置費所限故耳。

（十二）六月二十四日到濱大連參觀之所感。

（甲）大連市。昔名青泥窪。爲滿洲南部之門戶。又爲關東州海陸交通。商埠重地。爲滿行政中心之地點。自我友邦經營以來。努力建設。市面繁榮。人烟稠密。凡各政治文化。無不達於文明境域。至於警察一項。更有先進之歷史。吾人視察至此。應特注意。茲將所見所聞。分述如下。

大阪商船定期輪船

○開往門司神戶廣島大阪　午前十一時開

大連丸	十月廿九日
鴨綠丸	十月廿八日
烏蘇里丸	十月三十日
黑龍丸	十一月一日
青島丸	十一月二日
吉林丸	十一月三日
奉天丸	十一月四日
烏拉爾丸	十一月五日

○開往三角鹿兒島那覇
貴州丸　十一月三日
○開往基隆高雄（不載客）　每月　三回
○開往天津（不載客）　每月　七回
○開往橫濱（不載客）　每月　五回
○開往美國（不載客）　每月　二回
大阪商船大連支店　電話二、一一五一番
奉天出張所電話三、四〇八九番
新京出張所電話三、二二一六番
哈爾濱出張所電話七、一〇一一番
（船票發賣所）大連市伊勢町

日本國際觀光局
滿洲旅館協會　電二、三六三八
大連伊勢町觀光局　電二、五五五四　電二、七〇三四番
觀光局沙河口出張所　電話四、九五〇六番
營口觀光局　電話三七六番
撫順觀光局　電話三五四番
奉天觀光局　電話七九一番
新京觀光局　電話三三九番
哈爾濱觀光局　電話四七八番
○船票發賣所　專辦客車運輸
大連市山縣通二二二

國際運輸株式會社
大連支店電話二、三一五一番
荷賑房電話二、六二八三番
代辦所電話長二、四八〇二番
奉天、營口、安東、沙河鎮、鐵嶺、開原、四平街、鄭家屯、洮南、泰來、通遼、新京、下九臺、松花江、伯部南、松樹、驛成堡、哈爾濱、傳家甸、鄭滿溝、昂昂溪、一面坡、安達、龍井村、局子溝、天津、青島、上海、海參崴、釜山、草梁、抗營、大邱、仁川、泉城、平壤、義州、元山、草麻、城興、清津、會寧、北上、赤峰、陰關鎮、基港、台灣、釜山、東京、神戶、
支店

大連汽船定期輪船
關船車聯絡運輸。貨物左處各支店發行貨物引換証
○開往天津（塘沽止）
長平丸　十月廿八日後五時
濟通丸　十月三十日後五時
○開往基隆高雄
山東丸　十一月二日後五時
山西丸　十一月十二日後五時
○開往敦賀伏木新瀉
河南丸　十一月十六日後五時
○開往臺灣島（船客搭載）
龍平丸　十月三十日
龍平丸　十一月五日
大連汽船株式會社
電話代表二、七一三一番
專辦客車運輸（大連敷島町）
永和公司　電二、七二七五番　電二、七八六八番
大阪神戶航路貨取扱店須磨町
澤山商會　電二、五三六五番　電二、四六八一番
臺灣航路貨客取扱店（大連敷島町）
丸二商會　電二、八八八番　電二、四二六四番
大連市伊勢町
國際觀光局　電話二、五五五四番

惠通行輪船行輪
○開往芝威仁
利通號　十月　未定
○開往秦皇島
昌平丸　十月　未定
○開往門宇廣尾
照國丸　十月　末定
大連市加賀町
惠通行
電話二、三八五一、六一一八番

日清汽船大連行輪
○開往青島上海厦門香港廣東
大阪商船株式會社大連支店
電話二、一二五一番
大阪商船貨客事務所
國際運輸株式會社
大連支店司賬房電話二、三一五三番　二、六二八一番

近海郵船大連行輪
○開往長崎鹿兒島
淡路丸　十一月五日
○開往橫濱
勝浦丸　十一月十六日
○開往天津（塘沽）
岩手丸　十一月二十日
○開往基隆高雄
勝浦丸　十一月十一日
○開往營口
玄武丸　十月三十日
○開往鎭南浦仁川
岩手丸　十一月十三日

朝鮮郵船大連行輪
○開往仁川博多長崎三角鹿兒島
櫻島丸　十一月一日
○開往仁川
會寧丸　十月　未定
以上各船出口日臨時或有變更
日本郵船出張所
水路圖誌海圖販賣所
古那德白星汽船會社船客業代理店、近海郵船株式會社大連代理店、朝鮮郵船株式會社大連代理店、
電話二、三七三九二、六七一二　二、七八四六二、五九四二番
代理日本郵船出張所貨物整理專宜大連市敷島町
丸二商會
電話二、四二六四番　五八八八番
日本國際觀光局船票發賣處
大連市伊勢町電二、五五四番

阿波共同汽船行輪
○開往鎭南浦
第十八共同丸　十月廿九日
○開往仁川鎭南浦
早隆丸　十月廿八日
○開往仁川前十時
第三十六共同丸　十一月二日
○開往天津正午
早隆丸　十一月十五日
本社代辦山東鐵路及鐵路各種運輸一切事務
大連市山縣通
阿波共同汽船會社
電話長二、五〇〇一番　六六八九

CK 政記輪船行輪
○開往安東
有利號　十月廿八日
○開往芝罘
厚利號　十月　未定
大連市監部通
政記輪船股份有限公司
代表電話二、四一四一番

永保晒霖布

有所持者必驕於人

以其所染者爲永不退色之永保晒霖色布耳！

DUPONT 美信洋行

保晒永 PONSOL

奉天泰豐機器染廠

Mx 13

品質最優秀効用最顯著

苦林雪花膏

能使皮膚潔白鮮艶誠增進健康美之最新美容料也

美與青春之元素

苦林煉香粉

每日用少許擦手臉則能使玉肌艶麗光澤

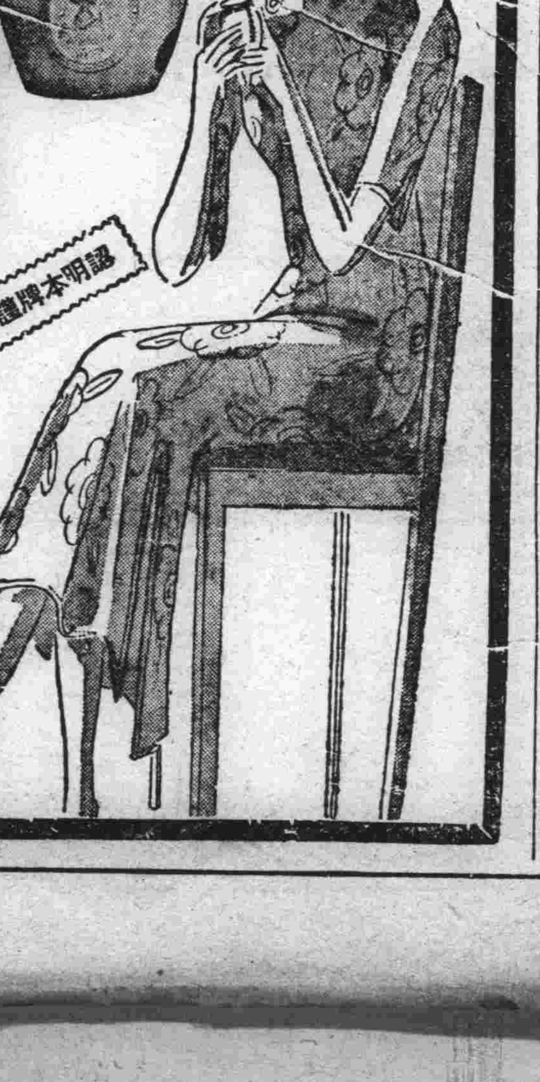

認明本牌防護假冒

苦林香油・頭臘本廠

興隆洋行

NBK

營業種目

一般醫藥、賣藥、新藥、工業藥品、注射藥、牛痘苗
衛生材料、膠皮製品、藥瓶、醫療器械、化粧品、繃帶
脫脂綿花、藥綿紗、染料、其他一般藥房賣品俱全

日本賣藥會社

資本金　壹百萬圓　創業　參拾個年

支店　大連市浪速町　本店　東京市神田區花房町
出張所　奉天加茂町　支店　大阪市東區道修町
出張所　哈爾濱八站南馬路　支店　新嘉坡北橋路